BARCO DE PESCA AFUNDOU COM 2 A BORDO

Na traineira "Coimbra" sòmente um botijão de gás — Local onde desapareceu o barco tem 50 metros de profundidade — Lancha que se destinava a Paquetá perdeu o leme e chegou com atraso de 3 horas. (Na Página 2)

Operado um hidrófobo na Colômbia

Página 2

Flu vai tentar estragar festa do Coríntians...

Na Maracanã o encontro entre tricolores e alvinegros de São Paulo — Mais cinco jogos hoje pelo "Robertão" espelhados pelo País. ——— (Na oitava página)

LUTA DEMOCRÁTICA

Um jornal de luta feito por homens que lutam pelos que não podem lutar

Fundador-Proprietário TENÓRIO CAVALCANTI

ANO XV — Rio de Janeiro, 24 de novembro de 1968 — Nº 4.550

EDIÇÃO EM DOIS CADERNOS QUE NÃO PODEM SER VENDIDOS SEPARADAMENTE

Preço NCr$ 0,30

"Lingüêta" tantas fêz que se estrepou

DEGOLADO O TARADO!

Só gostava de brotinho "cheirando a leite"

Uma navalhada quase decepou sua cabeça — Encontrado morto, em meio a uma poça de sangue, pelos empregados — Amava a "dolce vita" e pagava a quem lhe arranjasse brotinhos, às vêzes crianças — Suspeitas recaem sôbre um filho, a quem teria abandonado criança ainda, e sua amante do Rio — Dinheiro, a causa dos crimes. (Leia na pág. 2)

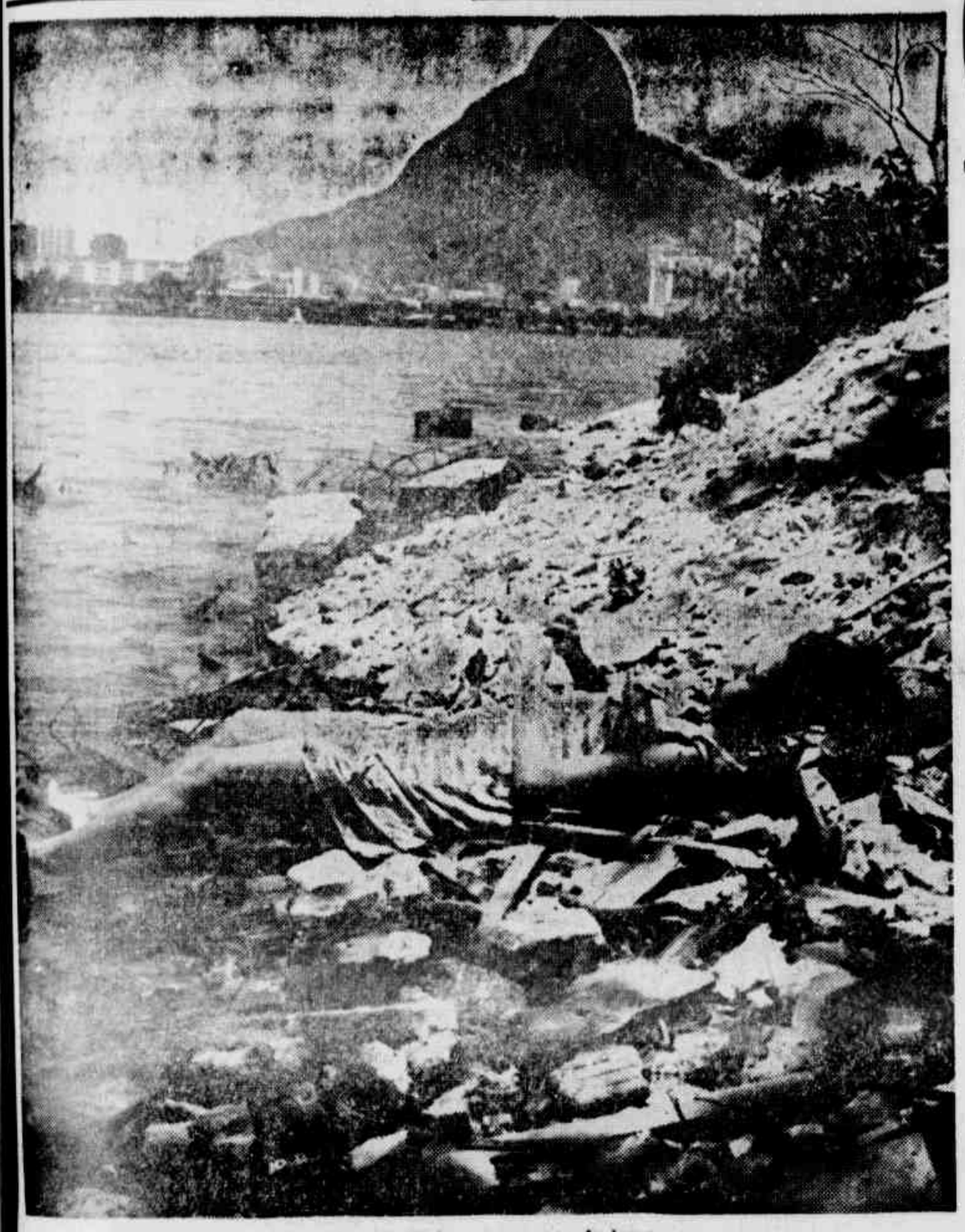

O cadáver de Marlene na margem da lagoa

O pedreiro José Vicente dá sua versão

"Teimoso" destroçado pela locomotiva da APRJ: avançou o sinal

Motorista do táxi trafegava em excesso de velocidade na Av. Rodrigues Alves — Sinal da passagem de nível ferroviária estava fechado — Mesmo vendo a locomotiva atravessar a pista tentou avançar o sinal — "Dauphine" foi arrastado três metros pela locomotiva — Carro ficou destroçado e motorista e passageiro salvaram-se. (Página 2)

Avanço de sinal quase leva à morte motorista e passageiro. Desastre motivado por exclusiva imprudência do chofer

Jovem teria sido currada e atirada às águas da Lagoa

O amante, entretanto, afirma que a mulher saiu correndo e afogou-se na Lagoa Rodrigo de Freitas — Pontos contraditórios no depoimento fazem desconfiar que a jovem foi currada ou então, para escapar, atirou-se às águas — Mãe e espôsa do amante mandaram bilhetes para a balconista pedindo que largasse de mão o amante. (Página 2)

Franco francês não será desvalorizado

(LEIA À PAG. 2)

Matou o operário e desafia a Polícia!

Cabo da Aeronáutica executou o trabalhador com três tiros e vive em liberdade afrontando familiares da vítima — Polícia de Campo Grande não prende o criminoso porque Ariosto tem receio de complicações com militares. ——— (Página 2)

D. Nair Lopes da Glória, a mãe da vítima

Jorge, a vítima

Provável candidato civil na sucessão presidencial

Página 3

Leia a edição policial-esportiva da LUTA amanhã e tôdas as segundas-feiras

Lideranças do funcionalismo reúnem-se hoje na GB

Serão tomadas providências em defesa de melhores condições de vida — Encontro com Bellrão recebido sem qualquer entusiasmo — Emendas demagógicas já degoladas pela Comissão Mista. ——— (Na Quinta Página)

Operado um hidrófobo na Colômbia

BOGOTÁ, 23 (FP) — Urgente — Uma operação no cerebro de criança atacada de hidrofobia, a segunda de seu tipo já feita no mundo, foi realizada nesta capital, por médicos colombianos.

O paciente, Ramiro Guerrero, de 12 anos, criança sem lar, foi levado, há três dias, por agentes da polícia, ao hospital infantil **Florencita Villegas de Santos**, onde ao ser comprovada a enfermidade mortal, foi decidido levar-se a efeito a intervenção cirúrgica.

A primeira operação dêsse gênero foi realizada há umas duas semanas, no Rio de Janeiro, por médicos brasileiros.

Os médicos do referido hospital, encabeçados pelo neurologista Juan Mendoza Vega, fizeram a trepanação no cerebro de Ramiro Guerrero e extraíram uma pequena porção de tecido cerebral, que, ao ser examinado, demonstrou a existência do mal.

Em conseqüência, os cirurgiões colocaram dentro do crânio do paciente um tubo que serve para introduzir **soro antirábico hiperimune, para tentar conter a fatal infecção.** O menino foi pôsto num aposento especial, ao abrigo de luz forte, ruídos e outros estímulos que poderiam provocar-lhe os acessos característicos da enfermidade.

LUTA INTERNACIONAL

Paris

A França não vai desvalorizar o franco, comunicou oficialmente a presidência da República.

Houston

Thomas, um norte-americano de 47 anos, que sobreviveu mais tempo em seu país a um enxerto do coração, morreu esta manhã no Hospital Saint Luke, desta cidade, depois de sofrer um segundo transplante quinta-feira à noite.

Bamaco

O capitão Yoro Diakite foi hoje designado presidente do govêrno provisório de Mali, **por decisão da Junta Militar de Libertação Nacional, anunciou-se oficialmente.**

Paris

O Conselheiro Especial da Delegação de Hanoi junto à Conferência de Paz de Paris, Le Duc Tho, que chegou esta manhã aqui, procedente de Moscou, concitou os Estados Unidos a "convocarem imediatamente uma Conferência de Quatro Partes".

Jerusalém

O atentado a bomba perpetrado ontem por alguns terroristas no setor judáico desta cidade, provocou doze mortes e cêrca de 70 feridos, alguns dos quais se encontram em estado grave, segundo se informou hoje aqui.

Roma

O presidente da República Italiana Giuseppe Saragat reiniciou esta manhã suas consultas para resolver a crise governamental e encontrar o homem que formará o próximo govêrno de centro esquerda.

Saigon

Duas unidades da marinha americana que patrulhavam um canal do Delta caíram na quinta-feira passada, a noite, sob o fôgo vietcongue, anunciou aqui um porta-voz militar. Os inimigos dispararam contra os dois barcos com foguêtes e armas automáticas.

BARCO DE PESCA AFUNDOU

A ressaca causou grandes transtornos na Baía de Guanabara, na noite de anteontem e na madrugada de ontem, principalmente quanto ao transporte de lanchas. No Iate Clube, também o mar chegou a causar danos e até mesmo nas praias, os banhistas sofreram as conseqüências da ressaca, embora que com o Sol bonito de ontem, não deixaram os freqüentadores de praias de comparecerem em massa a **Copacabana, Ipanema, Flamengo, Urca e Ramos.**

O mar revôlto chegou a arrancar o leme da lancha "Barreto" que na altura da ilha Fiscal, ficou dependurado e com esfôrço os mestres conseguiram prosseguir viagem, indo perder-se definitivamente na altura da ilha dos Ferros. Mesmo assim, sem leme, o barco foi sem rumo bater na ilha de Gravataí, onde ficou à espera de socorros.

400 A BORDO

A lancha "Barreto" deixou o cais da Praça Quinze com destino a Paquetá às 19 horas com mais de 400 passageiros e todos ficaram presos na barca cêrca de hora e meia, até que foi em socorro da lancha sinistrada a "Alcântara". Daí em diante, como na Praça Quinze não mais fôsse possível atracar, passou o Serviço de Transporte da Baía de Guanabara a fazer os transportes partindo do "pier" da Praça Mauá e os barcos de carga **foram impedidos de sair, ficando na Praça Quinze** grande número de veículos que aguardavam a normalização para a travessia Rio-Niterói.

BARCO DESAPARECEU

Também na madrugada de ontem uma traineira desapareceu na entrada da barra e nenhuma notícia se tem do barco. Chamava-se "Coimbra" e levava 14 pessoas a bordo. Depois de algumas buscas feitas pelo SALVAMAR, foram encontrados um bujão de gás daquele barco e algumas tábuas com o nome da traineira desaparecida, tudo levando a crer que a embarcação afundou na entrada da baía de Guanabara. O local, segundo informaram técnicos, tem mais de 50 metros de profundidade, o que mais dificulta a busca.

O diretor do Corpo de Salvamento informou que, dos 14 tripulantes, apenas dois afundaram com o barco.

JOVEM TERIA SIDO CURRADA E ATIRADA ÀS ÁGUAS DA LAGOA

A polícia prendeu e desconfia que o pedreiro José Vicente de Araújo (41 anos, casado), amante da jovem Marlene dos Santos (solteira, 20 anos, Av. Epitácio Pessoa, 1264), cujo cadáver foi encontrado boiando na Lagoa Rodrigo de Freitas, não esteja contando a verdade, já que em seu depoimento na 14ª DD, existem vários pontos contraditórios.

SUICÍDIO OU CRIME

O pedreiro que exerce sua profissão na Cia. de Engenharia Atlântica, próximo ao Jóquei Clube, conheceu Marlene há dez meses e com ela vinha mantendo encontros quase diários, contra a oposição da espôsa e de outros parentes, segundo êle próprio confessou. Marlene que era balconista numa loja, ainda de acôrdo com as palavras do amante, face a situação que se criou, teria tentado contra a vida por quatro vêzes, nesse lapso de tempo. Isso está sendo investigado.

José Vicente relatou ao comissário Reginaldo que o prendeu, que anteontem, cêrca das 23 horas, encontrou-se com Marlene, à beira da lagoa, e que momentos depois a jovem saiu correndo atirando-se na água. Ainda tentou salvá-la. Mas as autoridades pensam na possibilidade de que a jovem tenha desistido realmente de José Vicente, devido a sua família mas o pedreiro não permitiu e tentou currá-la. Para fugir Marlene atirou-se na lagoa. O cadáver foi removido para o necrotério, onde será autopsiado, existindo ainda a suspeita de que Marlene tenha sido envenenada e jogada a lagoa

BILHETES

Na residência da jovem, entre os seus pertences, os parentes encontraram dois bilhetes dirigidos a ela pela mãe e espôsa de José Vicente, pedindo a separação de ambos, pois estava causando dificuldades a família.

Degolado o tarado

Era um bom patrão. Todos os empregados gostavam dêle. Ficaram admirados quando depararam com o seu corpo caído em meio a uma poça de sangue, com a carótida seccionada a navalha. Segundo o delegado Eldo Pereira, Osvaldo Nabuco de Freitas (65 anos) foi assassinado pelo filho Paulo de Freitas ou pelo filho Paulo de Freitas ou pela mulher, Leci Mafra Alves. Em tôdas as duas versões, o móvel do crime seria dinheiro.

O "LINGUETA"

Osvaldo, também conhecido nas rodas boêmias como "Lingueta", próspero comerciante e industrial — dono da fórmula de famoso produto de consumo de barbearias e cabeleireiros — era querido pelas mulheres, apesar da sua idade. Com elas esbanjava seu dinheiro, tendo por isso abandonado sua espôsa, a quem deixou na miséria com um filho. Paulo, que o jurou de morte. O velho só gostava de meninas novas — entre 13 e 20 anos, no máximo —, e considerava as de 25 já "coroas". Chegava mesmo a apelar para o proxenetismo, procurando caftinas, gratificando-as règiamente "para conseguir meninas-môças". E o dinheiro corria a rôdo.

"A PAQUERA"

Além do filho, Leci, a amante de "Lingueta", não gostava de ver o seu "velho" gastando dinheiro com outras mulheres. Queria tudo para si e não se conformava de morar em Olaria, aqui no Rio, só vê-lo aos sábados e domingos e "Lingueta" se acabar nas boates e cabarés de Friburgo. O fim de semana do excêntrico milionário era marcado por constantes brigas com a amante Leci, que o teria jurado de morte, depois que conseguiu um apartamento, já pago, em seu nome, para que não molestasse o "Lingueta" de Friburgo.

TRISTE EPILOGO

Ontem, pela manhã, os empregados de "Lingueta" o encontraram degolado, em meio a uma poça de sangue, com "a bôca cheia de formigas". Todos sabiam de suas aventuras amorosas, mas o consideravam o exemplo do bom patrão. Não regateava salários e os aumentos vinham sem reivindicações. Mas não trabalhava com mulheres. Tôdas pediam suas contas no terceiro dia de trabalho, ou então ganhavam um apartamento mobiliado para levar a "dolce vita" de "Lingueta". Ao delegado Eldo Pereira todos declararam que não esperavam que o velho "Lingueta" tivesse tão triste fim.

CASAL IA SER ASSALTADO REAGIU E FOI BALEADO

No Pronto Socorro de São Gonçalo foram internados Jerônimo Lessa e Maria Silvia da Silva, com ferimentos produzidos por bala, agredidos que foram pela "gang" do bandido "Miro Grande", fugitivo da Penitenciária Vieira Ferreira Neto. Na altura do quilômetro 8, da Estrada Amaral Peixoto, em São Gonçalo, no local conhecido por Laranjal, o casal que está noivo e vinha da Igreja Batista, foi atacado por três elementos. Como Jerônimo reagisse, deixando um dos bandidos no chão, foi baleado, o mesmo acontecendo à sua noiva que gritava por socorro

"Teimoso" avançou o sinal e foi colhido pelo trem

A imprudência do motorista do táxi "Teimoso" placa GB... 40-6644, Antônio Dias de Oliveira (português, casado 52 anos, rua Bernardino de Campos, 26, Piedade), quase lhe custou a vida e a do passageiro Lorival Olegário dos Santos (solteiro, bancário, rua Cândido Mendes, 227, apt.º S-202). Ambos sofreram contusões e escoriações generalizadas, socorridos no HSA.

É que o "Teimoso", na tarde de ontem, desenvolvia velocidade excessiva na Av. Rodrigues Alves. O sinal da passagem de nível, próximo ao Mercado de Frutas estava fechado, sendo colhido em cheio pela locomotiva de n.º 46, da APRJ, conduzida pelo maquinista Alair Moreira Pacheco.

IMPRUDENCIA

A locomotiva já tinha atravessado a primeira pista da Av. Rodrigues Silva quando foi colidir com o carro — na pista em direção à Praça Mauá, arrastando o veículo quase três metros. O estribo do trem destruiu o motor e a porta dianteira, ao lado do motorista, por pouco não o imprensando nas ferragens. O ingate da locomotiva destrocou a porta traseira, quase matando o passageiro do carro.

Disse o maquinista — que retirou motorista e passageiro do "Dauphine", que mesmo com o sinal fechado o motorista tentou ultrapassá-lo. O sinaleiro Antônio Viana tinha fechado a cancela havia dois minutos. Lembraram que se a locomotiva estivesse puxando alguns vagões a ocorrência teria sido de proporções gravíssimas. A 2.ª DD, que soube do fato três horas após, registrou o fato.

MOTORISTA DIRIJA COM ATENÇÃO

RESULTADOS DAS CORRIDAS DE ONTEM

1.º Páreo — 1.000 m
1.º Iraty, J. Barbosa, 53
2.º Irado, J. Borja, 57
V. (2) NCr$ 18,00 D. (23) — NCr$ 56,00
Placês: (2) NCr$ 16,00 e (5) NCr$ 34,00
Tempo: 64"4/5

2.º Páreo — 1.300 m
1.º Faraina, J. Barbosa, 55
2.º Yasmin, J. Moita, 53
V. (1) NCr$ 23 D. (13) .... NCr$ 31
Placês: (1) NCr$ 15,00 e (4) NCr$ 17,00
Tempo: 82"2/5

3.º Páreo — 1.200 m
1.º Bar Man, F. Pereira, 56
2.º El Bambu, J. Bezerra, 56
V. (1) NCr$ 18,00 D. (12) — NCr$ 24,00
Placês: (1) NCr$ 14,00 e (3) .. NCr$ 15,00
Tempo: 75"

4.º Páreo — 1.500 m
1.º Hussa (in, J. Queirós, 56
2.º Willy, J. B. Paulielo, 57
V. (5) — NCr$ 23,00 D. (33) — NCr$ 41,00
Placês: (5) NCr$ 16,00 e (4) NCr$ 13,00
Tempo: 94"

5.º Páreo — 1.600 m
1.º El Centauro, J. B. Paulielo, 58
2.º Amasis, A. Machado, 59
V. (1) NCr$ 10,00 D. (13) — NCr$ 26,00
Placês: (1) NCr$ 10,00 e (5) NCr$ 12,00
Tempo: 99"2/5

6.º Páreo — 1.200 m
1.º Firme, D. Muños, 56
2.º Imir, A. Santos, 56
V. (2) NCr$ 18,00 D. (12) — NCr$ 18,00
Placês: (2) NCr$ 11,00 e (1) NCr$ 11,00
Tempo: 74" 1/5

7.º Páreo — 1.200 m
1.º Querubim, F. Esteves 54
2.º Regulus, D. Muños, 56
V. (6) NCr$ 29,00 D. (33) — NCr$ 45,00
Placês: (6) NCr$ 20,00 e (7) NCr$ 17,00
Tempo: 75"4/5

8.º Páreo — 1.200 m
1.º Flora Boneca, M. Alves, 51
2.º Neidelinda, J. Barbosa, 53
V. (2) NCr$ 31,00 D. (22) — 180,00
Placês: (2) NCr$ 43,00 e (3) NCr$ 35,00
Tempo: 76"1/5

Apostas: NCr$ 500.734,50

Situação financeira força Aurélio a desaparecer

Aurélio dos Santos (desquitado, 62 anos, motorista, Rua Orojó, 170 em Brás de Pina) vive maritalmente há 16 anos com d. Odete Lemos Barroso (46 anos, viúva) e últimamente vinha se queixando à sua companheira, da péssima situação financeira que se encontrava, dando a entender que daria cabo da vida qualquer dia. Sexta-feira à noite, tornou a falar da situação, d. Odete, achou que tudo seria sanado, poderiam até viajar para S. João da Barra e lá ficar para sempre. Porém, ontem bem cedo, levantou-se e disse que ia comprar pão, sua companheira estranhou pois estava calçado o que não era seu hábito, mas Aurélio disse que iria até a estação e não demorava.

O. Odete, logo depois se levantou e ao chegar na sala deparou com dois envelopes sôbre a mesa, um endereçado a ela e outro ao filho dêle de nome Lúcio, cujos dizeres vão descritos na íntegra. Amor: — Chega de tanto sofrimentos e de fazer sofrer comigo, não tenho mais condições para viver, já protelei o máximo esta decisão venho combatendo, há dias, hoje resolvi por fim em tudo. Não me censures por êste meu gesto, não tenho outra alternativa, procure entregar ao Lúcio êste recado que está escrito. Despeço com muitos abraços, beijos e com triste adeus. Êste que muito lhe quis sinceramente. Aurélio.

Lúcio: — Ao receber esta, não culpe ninguém, pelo meu gesto, não suportei mais os sofrimentos, as minhas condições pioraram que só terminam com esta minha resolução para tudo que puder nestes dias, ajude a Odete a resolver alguns problemas. Aceite a última benção de seu pai. Aurélio.

Assim, d. Odete, já estêve no H. G. V., 21.º D.D. e procura alguma notícia a respeito de seu companheiro, pois presume que o mesmo tente dar cabo da vida.

Colisão

Na colisão entre bonde e autocarga, três pessoas saíram feridas, sendo medicadas no Hospital Sousa Aguiar. Sebastião Freire da Silva, estudante, 15 anos filho de José Freire da Silva, Rua Áurea, 16, Jonison Pitanga Valadares, 16 anos, estudante filho de João Valadares Sobrinho, Rua Araújo Reis, 138, apto. 401 e Carlos Alberto da Silva, 14 anos, estudante, Rua Monte Alegre, 482, apto 204, foram as vítimas medicadas no HSA.

O bonde que faz a linha 25 (Dois Irmãos) em Santa Teresa, no momento em que passava pela Rua Almirante Alexandrino colidiu com o autocarga chapa GB — 61-28-63, provocando em conseqüência os ferimentos nos três estudantes que viajavam no estribo do coletivo como pingentes.

Ronda policial

ATROPELAMENTO

— Foi atropelado na confluência da Av. Bartolomeu Mitre com Av. Ataulfo de Paiva o médico Ulisses Fabiano Alves (viúvo, 86 anos, Rua Dias Ferreira 679). Fratura do crânio, motorista e auto não identificados, internado no MC. Estado desesperador. 14ª DD.

— A 36ª DD registrou o atropelamento de um transeunte que se encontra internado no HRF. O fato se deu na Praça de Santa Cruz e quem atropelou foi o PV Ari, da 2ª DP, nº 2.444. Quem apurou o caso foi nosso companheiro Ricardo Levi.

AGRESSÕES

— Jorge Cristóvão Nélio (solteiro, 27, Rua Bombeiro Amaco, 822, Caramujo, Niterói) foi agredido a canivete. Agressor: "Caveirinha". Motivo: queria um cigarro e a vítima não tinha. 3º DP registrou.

— Gerônimo Mora de Oliveira, de 17 anos sem residência certa, está no HAP. Levou um tiro na perna. Perdeu muito sangue. 4º DP registrou.

DESAPARECIDO

Está desaparecido de sua residência o menor Luís Carlos Francisco Lima, de 13 anos. É branco, tem cabelos castanhos e cortados a escovinha. Seu pai, José Francisco de Lima (Rua Getúlio Vargas, 10 — Jacarezinho) solicita a quem souber de seu paradeiro comunicar-se com êle, na Rua São José, 90, 21º andar — SEDAG.

DESSERVIÇO POLICIAL

Moradores do Engenho de Dentro estiveram em nossa redação para reclamar contra os constantes assaltos e arrombamentos ocorridos no bairro. Todo mundo é roubado e é capaz de quando a Polícia passar por lá, também. Avisamos, data vênia, ao sr. Secretário de Segurança, general Luís França, para não mandar nenhum "polícia" para as Ruas Calderaro, Adolfo Bergamini, dr. Leal e Monsenhor Gerônimo. Senão êles vão ficar sem as garruchas...

Matou o operário e desafia a Polícia

O descaso e a emissão do delegado Arioste Fontana, titular "vitalício" da 35.ª DD ficaram patenteados ontem quando, em nossa redação, dona Nair Lopes da Glória veio reclamar a prisão do assassino de seu filho Jorge de Oliveira. Só porque o matador é cabo da Aeronáutica (Aurílio Alves Correia) a polícia não o prende.

NO LOCAL DO CRIME

Aurílio é temido na jurisdição do sr. Arioste, não só como valente como também por ser militar e gozar do prestígio das autoridades policiais. Está fazendo ponto, como sempre o fêz, no local onde matou o operário e a polícia quando passa, passa mais depressa, por mêdo ou por respeito, negando-se a "dar uma carona" ao "double" de militar e marginal até à delegacia para prestar depoimento sôbre o crime que cometeu. O inquérito está na gaveta. Recado ao sr. Luís França de Oliveira: "Como é, general? Êsse caso é ponto de honra para o senhor que é polícia e também militar!"

Encerra-se hoje o II Conclave do M. Público

O II Congresso Fluminense do Ministério Público iniciado na quarta-feira última, em Teresópolis será encerrado hoje com a entrega dos prêmios aos melhores trabalhos e sessão solene, às 18 horas, presidida pelo governador Jeremias Fontes.

Às 10h30min será oficiada missa por alma dos membros do Ministério Público já falecidos, na igreja Santo Antônio de Pequenuer do Alto; às 15 horas haverá inauguração da placa comemorativa na Prefeitura e câmara dos Vereadores e às 16 horas, coquetel oferecido pela Associação do Ministério Público à municipalidade de Teresópolis.

Vale adiantar que as teses que despertaram maior interêsse entre os congressistas do **Estado do Rio, Rio de Janeiro, Brasília, Mato Grosso, São Paulo, Pernambuco, Rio Grande do Sul, Espírito Santo, Paraná, Amazonas, Sergipe e dos territórios federais foram "Da Imunidade Penal dos Vereadores" "Da Filiação Extra-conjugal — Igualdade no Tratamento dos Filhos", "Da Legalidade do Transplante e da Inegrabilidade dos órgãos Humanos" e "Dos Crimes contra Costumes".**

Atropelado e morto

Um homem de côr branca, 60 anos presumíveis, trajando calça beje e blusão cinza, foi atropelado por auto não identificado, na esquina da Rua Regente Feijó com Avenida Presidente Vargas. A vítima faleceu quando dava entrada no Hospital Sousa Aguiar. A 4.ª DD registrou o fato.

Pagamentos no Tesouro

Amanhã, o SEG pai creditar o pessoal da Pagadoria de Inativos e Pensionistas do Ministério da Marinha: os pensionistas do 2º dia da União (Diversas Pensões Reunidas do Ministério da Fazenda, do Exterior e da Casa da Moeda); do Estabelecimento Geral de Finanças do Exército e da PETROBRAS (Debel). — A Caixa Econômica creditará os pensionistas do Tesouro Nacional do 1º dia (da Guerra do Paraguai, da FEB, Judiciárias e as pensões especiais civis e militares, cujos cheques foram distribuídos dos quinta-feira última aos bancos. Creditará, também o pessoal da Refinaria Duque de Caxias (PETROBRAS). — A Diretoria da Despesa Pública iniciará a remessa dos cheques, para pagamento dentro de quatro dias, dos servidores ativos dos Ministérios da Saúde, Educação, Justiça, Trabalho e Agricultura, bem como das repartições que recebem no primeiro dia útil (pessoal ativo). Também remeterá os dos livros 7.210 a 7.227 das pensões militares da Guerra e do 7.260 das pensões de Meio Soldo.

De acôrdo com o Parágrafo Único do art. 17 da Lei número 5.250, de 9/2/68, isso é, com o "objetivo inequívoco de comprovar ou criticar a falha de repressão de "jogos proibidos" "por parte das autoridades responsáveis" estampamos os números que ontem continuaram pregados no poste da Rua Sete de Setembro nº 35 que eram os seguintes:

D

9779-20	1382-21
7103- 1	833- 9
9053-14	890-23
2516- 4	8- 4

N

6901- 1	0804- 1
8307- 2	9332- 8
3638-10	1687-15
5085-22	4039-10
3931- 8	5832- 5

Leonarda de Oliveira Farah

Agradecimento

Benjamim Farah em seu nome e de tôda família agradece penhorado as manifestações de solidariedade pelo passamento de sua inesquecível genitora.

DEU NA LOTERIA

A Loteria Federal do Brasil, em sua 617.ª extração do Plano LI/68, apresentou ontem os seguintes resultados: 1.º prêmio, bilhete n.º 29.779 (Guanabara) NCr$ 250.000,00; 2.º prêmio: bilhete n.º 37.103 (Guanabara) NCr$ 40.000,00; 3.º prêmio: bilhete n.º 49.653 (São Paulo) NCr$ 15.000,00; 4.º prêmio: bilhete n.º 2.516 (Rio Grande do Sul) NCr$ .. 8.000,00; 5.º prêmio: bilhete n.º 1.382 (São Paulo) NCr$ .. 5.000,00. Também foram premiados todos os bilhetes terminados com o milhar final do 1.º prêmio (NCr$ 1.500,00), com a centena final do 1.º prêmio (NCr$ 150,00), com a dezena 82 (NCr$ 80,00), com as dezenas 03 — 16 — 53 — 76 — 77 — 78 — 80 e 81 (NrC$ 40,00) e o algarismo final do 1.º prêmio 9 (NCr$ 40,00). A Loteria Federal do Brasil avisa também, por outro lado, que a partir do dia 11 de dezembro do corrente, as extrações passarão a ser feitas às 18 horas.

LUTA DEMOCRÁTICA

Diretor-Fundador
Tenório Cavalcanti

Superintendente-Geral
Antônio de Hollanda Cavalcanti

SEDE:
Av Presidente Vargas, 1988 A

Telefones:
Superintendência 23-1451
Administração 23-3970
Publicidade 43-5931 e 42-6785
Redação 23-4127 e 43-8362
Distribuição 43-2420
Oficinas 'Última Hora'
Rua Sotero dos Reis 62
BELO HORIZONTE
Dias úteis NCr$ 0,20 — Domingos NCr$ 0,30.

AUGUSTINHO DOS SANTOS

(MISSA DE SETIMO DIA)

A família de Augustinho dos Santos, agradece sensibilizada o comparecimento de todos quando do seu falecimento e convida parentes e amigos para a missa de 7.º dia, que será celebrada em sufrágio de sua alma, têrça-feira, 26 do corrente, às 7 horas, na Igreja de São Luís, em Caxias. O extinto é avô do companheiro Nézio Figueira, locutor da Rádio Difusora Duque de Caxias e Rádio Metropolitana.

PAPAI-NENO CHEGOU... E DÁ PRESENTES!

Esteja de ôlho no avião Neno que joga, todos os domingos, cupões para sorteios e pára-quedas com relógios, e seja o próximo ganhador.

Na foto, o menor João Luiz da Silva Serrano, ladeado pelos seus pais, quando recebia da sua Casa Neno, um televisor SEMP, o prêmio ganho no sorteio da Chuva de prêmios Neno, do dia 16 de novembro de 1968, na loja Neno — Madureira.

Provável candidato civil na sucessão presidencial

Dois fatos surgiram no cenário político, aos últimos dias da semana: o primeiro foi o lançamento da campanha da sucessão presidencial, pràticamente iniciada através de recente declaração do general Albuquerque Lima; o segundo fato é surgimento de opiniões favoráveis a uma candidatura civil.

Vem de áreas militares a sugestão sôbre o lançamento de uma candidatura civil. Acrescenta-se que um dos prováveis candidatos civis poderia ser o sr. Bilac Pinto, atual embaixador do Brasil em Paris.

Acrescenta-se que o sr. Bilac Pinto é bem visto em setores militares. Sua candidatura, assim, poderia representar fator de atenuação das pressões e tensões.

O lançamento de um candidato civil, bafejado ou até lançado por setores militares, não importaria em anulação das candidaturas de militares, inclusive da candidatura do ministro do Interior.

Uma ligação está sendo estabelecida entre a abertura da sucessão presidencial e a quebra do silêncio que o sr. Carlos Lacerda vinha mantendo. Com efeito, ao regressar há dois dias dos Estados Unidos, o ex-governador da Guanabara declarou aos jornais que o futuro do Brasil não depende daquele país, mas dos brasileiros. E imediatamente citou o exemplo da ausência de restrições eleitorais na América do Norte, onde o chamamento às urnas, longe de provocar, atenua ou anula tensões.

Parece fora de dúvida, portanto, que as especulações a respeito da sucessão do marechal Costa e Silva venham a modificar todos os cálculos que até recentemente sempre eram armados em hipóteses pouco vinculadas às soluções normais e institucionais dos problemas brasileiros.

ARCA DE NOÉ

José Inácio

Sempre se alude, na linguagem jornalística, ao "leitor inteligente". O leitor dêsse tipo é obrigado a decifrar, no emaranhado das notícias e comentários, o que não está bem esclarecidlo.

Nunca o "leitor inteligente" deparou, em nossas fôlhas, com tanta coisa para ler nas entrelinhas.

Vamos ver alguns exemplos: segundo os jornais, os coronéis iam publicar um manifesto. Quais os coronéis que publicariam o manifesto? Isto não era explicado. Mas a seguir os jornais repetiram que "os coronéis que integram a chamada linha dura" desmentiam categòricamente "a existência de qualquer documento de natureza política" em que se pretendesse "aconselhar o presidente Costa e Silva sôbre o que deve ou não deve fazer".

• • •

Eis aí um teste para o "leitor inteligente". Por que "os coronéis que integram a chamada linha dura" desmentem categòricamente a existência de um memorial de militares de sua patente? E se o manifesto, que parece inexistente, fôsse de coronéis integrados em outras linhas, não seria o desmentido uma invasão de atribuição, ou pelo menos um caso de linha cruzada?

Há, também para decifração, no desmentido anônimo, de um documento anônimo, um trecho que o leitor inteligente pode julgar positivo. É aquêle em que se diz, por conta dos coronéis da linha dura: "O pensamento dominante é que devemos retornar aos quartéis e entregar a chefia do govêrno a um civil, não por incapacidade dos militares, mas porque chega de se responsabilizar o Exército por tudo que de mal existe no país".

• • •

A última linha desta citação, escrita por anônimos e atribuída a anônimos, suscita a dúvida final: a quem se deve atribuir, nesse "por tudo de mal que existe no país", a troca do adjetivo *mais* pelo substantivo *mal*?

Sepultou-se ontem o deputado Paulo Biar

Vítima de enfermidade que determinou seu internamento na Casa de Saúde Santa Rosa, em Niterói, faleceu o deputado federal pelo Estado do Rio, coronel Paulo Biar. O sepultamento verificou-se ontem, no Cemitério São Francisco Xavier, desta cidade, com numeroso acompanhamento.

Deixa o deputado Paulo Biar viúva a sra. Nilsa Andrade Biar, além de três filhos menores.

Jânio volta enfêrmo do confinamento de Corumbá

No próximo dia 2 o sr. Jânio Quadros termina o tempo de seu confinamento, devendo por isso deixar Corumbá, de regresso a Guarujá. Não conseguiu o ex-presidente chegar ao fim da pena que lhe foi imposta em pleno gôzo da saúde. Por isso, assim que chegar a São Paulo será submetido a rigoroso exame médico, com internamento em sanatório.

Homem de temperamento dinâmico, o ex-presidente aproveitou a vilegiatura que o forçou a suspender as atividades de advogado para concluir livro já iniciado e que se intitula "Dois Mundos, Três Américas". É uma análise da situação mundial em que focaliza principalmente os agudos problemas dos países subdesenvolvidos. Ao mesmo tempo o sr. Jânio Quadros começou a escrever, durante o confinamento, um livro sôbre destacadas figuras mundiais: "Onze Perfis". John Kennedy, Robert Kennedy, Fidel Castro, Che Guevara, De Gaulle, Nikita Kruchev, Eduardo Frei, Ben Gurion, Abdel Gamal Nasser, Tito, Oliveira Salazar e Konrad Adenauer são as personalidades retratadas pelo estadista-escritor.

A simples notícia de que o sr. Jânio Quadros completava o tempo de castigo que lhe impuseram seus adversários políticos movimentou os representantes de imprensa. Essa movimentação não deixou de ser percebida pelos amigos do ex-presidente. Assim, aos primeiros pedidos de entrevistas especiais, surgiu a informação de que, em face de seu estado de saúde, que não é plenamente satisfatório, o confinado de Corumbá não deseja falar à imprensa pelo menos no aeroporto de Congonhas. Prefere também que não seja promovida nenhuma recepção de cunho político, desejando com isso evitar pretexto para novas perseguições.

O oferecimento de transporte de Corumbá a São Paulo em avião militar não foi aceito pelo sr. Jânio Quadros, que utilizará um avião da carreira, ou particular de algum de seus amigos.

Logo que os jornais aludiram à próxima conclusão da pena de confinamento do ex-presidente da República os jornais aludiram ao problema de sua manutenção no hotel de Corumbá em que permaneceu. Êsses jornais observavam que o govêrno negava-se a pagar a hospedagem, num montante de três mil cruzeiros novos. Quantia que não poderia constituir problema para uma personalidade política, em exercício da atividade de advogado. No entanto, os jornais observavam que o confinamento como pena, assemelhava-se à prisão. Então argumentava-se que se os governos custeiam a manutenção do prêso devem fazer o mesmo em relação ao confinado, que uma determinação ministerial retira de seu domicílio, desloca de seu campo de atividade profissional e manda para onde entende mandar.

Argumenta-se que ao constrangimento do castigo não deve ser juntado o ônus da despesa imposta pela autoridade.

Evangelho e vida

P. F. Castelo Branco

"O PÃO VIVO"

O pão é uma das coisas transcendentes da vida.

O hábito de comê-lo, diàriamente, tornou-o trivial.

No entanto, uma reflexão sôbre êle nos abre especiais perspectivas humanas.

Sua transcendência criou uma linguagem proverbial: "Ganhar o pão", "pedir o pão cotidiano". Comer o pão na ociosidade é parasitismo", são retrôes do nosso sustento e sobrevivência.

Ele é ponto de referência da unidade ou de cisão. Luta-se por êle nas reivindicações sociais. Tudo gira em tôrno do pão: amor, trabalho, salário, greve.

Em volta da mesa onde êle é escasso o silêncio e os suspiros predominam. Onde êle é abundante, reinam a paz, a alegria, o entendimento

O Evangelho tece-lhe o elogio, o poema e a lição.

Cristo o toma como símbolo de união sinal de sua presença. Cristo é o "pão vivo que desceu do céu".

Junto à Mesa do Senhor, o Altar, reúne-se o "povo de Deus", para louvá-lo e nutrir-se dos dois pães: a Eucaristia e a Palavra.

Por tudo isto, é bendito o pão que comemos com o "suor de nosso rosto".

Jeremias vai pagar bôlsas: 1 milhão de cruzeiros novos

O Govêrno fluminense pagará na próxima segunda-feira, em solenidade programada para as 9h30min, no salão nobre da Secretaria de Agricultura, tôdas as bôlsas de estudo concedidas pela administração estadual no corrente ano.

A medida é inédita na administração pública estadual, visando o Govêrno a evitar situações constrangedoras para os estudantes, ao mesmo tempo em que lhes dá tranqüilidade, bem como aos estabelecimentos de ensino.

Falando à reportagem de LD, o titular da Pasta de Educação e Cultura, sr. Luis Brás, informou que serão efetuados pagamentos a 164 estabelecimentos de ensino, atingindo a quase um milhão de cruzeiros novos, numerário que provém de verbas federais e estaduais.

A solenidade contará com a presença do governador Jeremias Fontes, do chefe do Gabinete Civil, sr. Humberto Soeiro de Carvalho, do coordenador regional do MEC, sr. Nélson França, dos membros do Fundo Estadual do Ensino Médio, da presidente da Comissão Central de Bôlsas de Estudo, professôra Hilda Jardim, e de dirigentes de estabelecimentos de ensino médio.

"Flashes" da Guanabara

Sancho Sem Pança

Tudo indicava que o carnaval do ano da moda seria a festa do século. Grandes filas de costureiros e cabeludos na passarela, mostrando o "homem" do futuro. Mulheres mais peladas que a cabeça de Iacurte, em rebôlo, mostrando a tarados embriados "o melhor"... Tudo revelava que, nas ruas, veríamos o prolongamento da bacanal do Municipal, do baile "das bonecas", do folguedo "dos enxutos". Eis, porém, que o Secretário de Segurança baixou uma portaria, que é a inicial de uma série, boicotando os excessos, demonstrando que tem o propósito de acabar com a orgia dos saturnais. Alegria não é devassidão — pensa sua excelência. E tem razão...

Derci está contando a vida de santos. Derci tornou-se o Flos Sanctorum, à moda da casa. Historiou, sexta-feira, a resistência casta de Santa Cecília e as taras de Valentino. Santa Cecília não supôs de ser apresentada à la Derci: fazendo caretas, rebolando-se. Santa Cecília não previu que, no palco, fôsse invocada como uma "brasinha". Derci, na realidade, não quis contar a vida de Santa Cecília: desejou pintar as taras de Valentino. E, no fim, para materializar suas intenções, pergunta, no desejo de evidenciar a injustiça da parte da Igreja: "Por que o papa não canonisou Valentino?" Sem querer, disse o por quê. Para a Igreja, Valentino deveria ser canonizado por Derci...

Ontem, ao chegar a casa, defrontei-me com a intimação do Impôsto de Renda. Dentro de vinte e dois dias, terei de comparecer à Delegacia para declarar minhas rendas. É mui pequeno o prazo que me é oferecido para desenterrar fôlhas de pagamento e somar tantas parcelas. Vou contratar um grupo de economistas para somar tantos números, tombar os meus depósitos em Wall Street, na Suíça e no mundo árabe, meus investimentos maciços e depósitos bancários vultosos. Que serviço perfeito, o do Impôsto de Renda! Não compro carro, não como, vivo na lona. Mas a Repartição descobriu que enterro botijas, aqui e nos bancos estrangeiros... Por que o CSN não contrata os **serviços secretíssimos e eficientíssimos** do Impôsto de Renda, que se celebriza nos trabalhos esotéricos?! Há caboclos descendo no "terreiro" do Impôsto de Renda, não é possível! Quando a gente pensa que está pelado, o Impôsto de Renda alenta, gritando nos: "És rico... e quero o meu!" O que espero é que êle me diga onde está o meu, para eu dar-lhe o "seu"... E pagarei pelos bons serviços... Eu pensei que o meu tivesse se evaporado em aluguéis, que subiram, depois que o presidente achou que os **tubarões** eram os mendigos da República. Que se foi em remédios, que diàriamente sobem. Que me parecia haver-se diluído, depois de passar pelas feiras e armazéns, em adubo de esgôto. Mas o Impôsto de Renda acha que tenho tesouros. Estou doido que êle adivinhe onde estão. Se o Impôsto **esquentar**, vibrarei. Se achar onde se encontra o chicote quente, dou-lhe duas têrças... E, para evitar aporrinhações, passo-lhe tôda fortuna... Se nada encontrar, porém, solicito que aceite a parceria de minhas dívidas, pois a coisa, sr. delegado, não está mole, não... A não ser para quem não paga casa, para quem não paga ônibus, porque tem carro de chapa-branca etc. etc.

Darci desapareceu. E Joel, do Esporte, pediu-nos que o ajudassêmos a procurá-lo. Agora, temos de procurar dois, porque Joel também desapareceu... Pedimos aos "terreiros" de macumba que, se algum dos dois baixar, avisem-nos...

ABC econômico

Antônio Couto

SE EU INVESTISSE NA BÔLSA...

Se eu investisse na Bôlsa de Valôres, iria, realmente investir e não jogar ou especular.

Há um conceito "acaciano": "deve-se comprar os títulos na baixa e vendê-los na alta".

Isso salta aos olhos. É evidentíssimo! Mas como fazê-lo com certeza?

O valor dos títulos pode às vêzes oscilar, tanto para baixo, como para cima, alternadamente. Deve-se, é claro, observar a variação do valor, até que êle se defina — continuamente para baixo ou para cima.

Uma boa regra é verificar até que ponto o valor da ação caiu. Esperar, em seguida, que êsse valor comece a subir, de modo contínuo digamos, durante três a quatro dias. Comprar, então, os títulos e guardá-los. Continuar, entretanto, a observar, atentamente, essa marcha de ascenção de valor, e se êste começar a cair, esperar, novamente, durante três a quatro dias, a definição dessa queda, em seguida vendê-los.

Muita gente, e gente que se intitula competente, aconselha que, de um lote de, suponhamos, 100 (cem) ações de emprêsas diversas, setenta delas devem ser compradas de firmas conceituadas de solidez reconhecida, e, 30, (trinta), de companhia promissora mas pouco conhecida, cujo conceito ainda não se firmou, a fim de se especular sôbre uma possível "alta espetacular".

No meu caso, compraria os 100 títulos de companhias, já de conceito firmado e reconhecido. A esperada "alta espetacular" poderia também redundar em queda fragorosa. Faria, é certo, uma divisão de riscos. Nunca empregaria todo meu dinheiro em títulos de uma mesma emprêsa. Distribuiria a possibilidade de risco de possível fracasso entre diversas companhias.

Mas, voltando a repetir, somente compraria ações de firmas de solidez realmente comprovada.

Muitas pessoas examinam, no fim do ano, balanços e demonstrações de lucros e perdas de diversas companhias de modo a escolher algumas, das quais intencionam comprar ações. Infelizmente, há muito sabido e muita gente simplória. Existem firmas que apresentam balanço aparentemente, sólido e demonstração de receita e despesa, também, altamente favorável, mas completamente falsos para enganar os "otários".

Procuraria, isto sim, examinar mudanças na direção das firmas, das quais tivesse comprado ações. Ao primeiro sinal de mudança, venderia os títulos, a não ser, é claro, que as firmas adquiridas por pessoas de reconhecida honestidade e competência. De aventureiro e "trambiqueiro" o Brasil, infelizmente, está cheio.

Uma pergunta final se impõe: Quais as ações em que empregaria meu "tutu"? Acho que compraria ações de companhias privadas, que se dedicassem à produção de bens de consumo imediato, ou sejam artigos que são consumidos na hora, ou que duram pouco. Isso, porque, ao venderem os referidos artigos, êles são logo gastos pelos consumidores, que, a seguir, procuram comprá-los novamente. — O giro do negócio é muito mais rápido, e os lucros obtidos vêm muito mais depressa do que se a firma produzisse material permanente.

Nota — Qualquer pergunta acêrca de assunto ligado à economia deverá ser dirigida a Antônio Couto — Seção A B C Econômico — Redação da LUTA DEMOCRÁTICA — Avenida Presidente Vargas, 1 988-A.

Editorial

Um diagnóstico otimista

NO momento em que os países de economia mais forte do mundo capitalista, incluindo a Europa Ocidental, os Estados Unidos, o Canadá e o Japão, tomam medidas de emergências para debelar uma crise profunda, cujos sintomas são revelados através do poder de compra de algumas de suas moedas, foi o ministro Delfim Neto à Escola de Aperfeiçoamento de Oficiais e, em conferência, munido do clássico copo de água, exaltou a desvalorização do cruzeiro. Disse que a perda de valor de nossa moeda não é desmoralizante para o Brasil. Enquanto lá pelas terras dos brancos e dos japonêses as desvalorizações estão sendo atribuídas a crises econômicas, aqui o ministro da Fazenda proclama as virtudes de uma espécie de terapêutica do dr. Sangrado. Sangramos o cruzeiro. Mediante sangrias e aplicações de bichas, reduzimos a substância de nossa moeda. Com isso, combatemos fàcilmente a inflação, contemos o deficit orçamentário, aumentamos as reservas em moedas fortes e ainda conseguimos, depois de tantos benefícios, fazer concorrência no mercado mundial pois o cruzeiro, reduzido a preço de banana, elimina a especulação cambial.

• • •

NA palestra do ministro da Fazenda foram feitas afirmações arrojadas. Possivelmente, a esta altura, os financistas de todo o mundo começam a estudar a doutrina brasileira. A doutrina do ministro contesta a crença universal de que inflação e desvalorização de moeda são coisas que andam emparelhadas. Se abusamos das emissões, botamos água no leite, assim reduzindo o seu valor real. Se a moeda desvalorizada compra menos moedas fortes, como podemos, em face da desvalorização do cruzeiro, aumentar as reservas daquelas moedas? Pela vantagem unilateral da concorrência, resultante da depreciação do cruzeiro? Mas, com essa mágica, o que tiramos por um lado perdemos por outro.

• • •

OUTRA alegação do sr. Delfim Neto, em sua conferência na Escola de Aperfeiçoamento de Oficiais, foi a de que tivemos um aumento recente de reservas cambiais. Entretanto, isto não chega a ser um fato auspicioso, por não se tratar de questão isolada. As reservas destinam-se a operações. Mas essas operações ocorrem num sistema em que sofremos as conseqüências de um desequilíbrio no balanço de pagamentos. O que vendemos dará talvez para pagar o que compramos. Pagas as compras, restará a liquidação de compromissos tradicionalmente pendurados, segundo o sistema do freguês pobre, que vive na pindaíba.

• • •

EVIDENTEMENTE, temos no Ministério da Fazenda um financista que dispõe de saldos de otimismo para dar e vender. O otimismo é boa coisa, levando-se em consideração que o desespêro também nada resolve. Contudo, o simples otimismo é pouco, para quem se encontra em apuros que a crise financeira mundial ainda vai agravar.

ULTRAGAZ ULTRALAR

LANTERNEIROS

Precisamos com experiência para o nosso TERMINAL ERNESTO IGEL, em Caxias.

OFERECEMOS:

- Bom salário;
- Restaurante no local;
- Assistência Médico—Odontológica.

Os interessados devem procurar a seção de pessoal, à Avenida Ricardo Xavier da Silveira em Campos Elísios — Caxias — ao lado da Refinaria Duque de Caxias.

MUDANÇA DE FREQÜÊNCIA

NOS BAIRROS DE BRAS DE PINA (parte), CIRCULAR DA PENHA (parte), IRAJÁ (parte), VILA DA PENHA (parte) VICENTE DE CARVALHO (restante) e VILA COSMOS (restante), alimentados pela Estação Distribuidora Maturacá.

Amanhã, dia 25 de novembro de 1968

A COMISSÃO ESTADUAL DE ENERGIA lembra que, conforme foi amplamente divulgado através de comunicado feito pela ELETROBRÁS, publicado no dia 22 de setembro de 1968 em todos os matutinos da Guanabara, será realizada, amanhã, dia 25 entre 6h30min e 7 horas da manhã, a mudança de freqüência, de 50 para 60 ciclos, de energia elétrica distribuída aos logradouros cuja relação completa constou do referido comunicado.

A COMISSÃO ESTADUAL DE ENERGIA recomenda, mais uma vez, aos consumidores residentes naqueles logradouros que mandem executar, com urgência, em seus aparelhos eletrodomésticos e nos equipamentos elétricos de uso comum dos edifícios, principalmente elevadores e bombas de água, as modificações necessárias ao funcionamento com energia a 60 ciclos, lembrando que instruções a respeito já foram também objeto de comunicações feitas diretamente aos consumidores dos citados bairros por esta Comissão e pela concessionária LIGHT — Serviços de Eletricidade S. A.

Outras informações

Para obtenção de informações adicionais, os Srs. consumidores devem procurar os seguintes órgãos: COFRE — Av. Rio Branco, 277, sobreloja, das 10 às 17 horas (atendimento a consumidores residenciais e comerciais, em baixa tensão, e a órgãos do Govêrno do Estado). LIGHT — Serviço de Mudança de Freqüência — Av. Passos, 115 — 2º andar — das 9 às 17 horas, ou pelo telefone 23-7171 ramais 340, 188 e 792 (atendimento a consumidores, em alta tensão, e a consumidores industriais, em baixa tensão, bem como a órgãos do Govêrno Federal localizados no Estado da Guanabara).

Atenção

Amanhã, dia 25, para atender, respectivamente aos consumidores acima indicados, o COFRE e a LIGHT manterão POSTOS DE INFORMAÇÕES, no horário das 6h30min às 16 horas nos seguintes locais:

POSTOS DO COFRE — Escola Grécia: Avenida Brás de Pina número 1.614, telefone 30-9677; Escola Brasil Horta: Rua Bento Cardoso s/nº (próximo ao Viaduto Lôbo Júnior), telefone 30-0100.

POSTO DA LIGHT — Estação Distribuidora Penha — Av. Brás de Pina, 362, telefone 30-2479.

Lideranças do funcionalismo se reúnem hoje na Guanabara

As lideranças do funcionalismo civil da União estarão reunidas, hoje, na Guanabara, a fim de que sejam tomadas algumas providências relacionadas com a campanha pela conquista de melhores condições de vida.

A reunião foi convocada pela Confederação dos Servidores Públicos do Brasil, por sentir a necessidade urgente de uma enérgica tomada de posição, em virtude da recusa do presidente da República em dialogar com os servidores civis, e pretender dar um aumento de apenas 20%, em nível bem inferior ao concedido aos militares, embora que de forma indireta.

A incorporação de gratificações pagas aos militares à soldada base equivale a um aumento, de fato, fato denunciado pela Confederação dos Servidores Públicos do Brasil como tratamento discriminatório adotado pela Presidência da República.

Não provocou qualquer entusiasmo entre as lideranças do funcionalismo civil a determinação do presidente Costa e Silva no sentido de que os representantes classistas procurem o ministro Hélio Beltrão para discutirem as reivindicações dos barnabés. O fato é que o ponto de vista do tecnocrata Hélio Beltrão já demais conhecido dos representantes dos servidores, o homem responsável pela orientação que vem sendo dada à política de remuneração da mão-de-obra nos serviços públicos, a qual é tida como altamente lesiva aos interêsses não só do funcionalismo mas da própria Nação, são o ponto de vista do seu desenvolvimento econômico. O fato é que os barnabés, embora não sendo economistas, entendem não ser possível o desenvolvimento de um País, sem a existência de um forte mercado consumidor interno, e vêem nos constantes empréstimos exteriores apenas uma forma paliativa para os problemas financeiros nacionais, que jamais trarão o equacionamento reclamado pelos superiores interêsses nacionais.

Não acreditam no tirocínio de um administrador que está contratando dezenas de milhares de pessoas para o serviço público, de maneira ilegal, pois as mesmas não têm o amparo dos Estatutos do Funcionalismo Civil da União nem tampouco da Consolidação das Leis do Trabalho. É uma forma desumana de burlar a lei, que consubstancia um verdadeiro retrocesso social, precisamente no mundo de hoje, quando os países mais adiantados lutam pela institucionalização da segurança social, no seu mais amplo conceito.

SEMANA DECISIVA

Esta semana será votado o aumento do funcionalismo, pelo Congresso Nacional, não havendo muitas esperanças de que o Govêrno mude sua mensagem. As emendas demagógicas sobejamente conhecidas, porque se repetem de forma monótona, sem qualquer poder de criação, todos os anos, já foram rejeitadas pela Comissão Mista, visto serem inconstitucionais.

Houve mesmo um deputado carioca, já bem conhecido por suas emendas inúteis, que não vacilou em apresentar emenda, visando a um aumento de 45%.

COLUNA DO ESTIVADOR

WALTER MILLIA — Secretário do Sindicato

DIAGRAMA PARA ORDEM NUMÉRICA DA FISCALIZAÇÃO (Período de 27-11 a 17-12-68)

PIER E DOCAS: 128 — 131 — 132 — 135 — 1870 — 1872 — 1873 e 1874.

ARMAZEM Nº 1: 137 — 141 — 142 — 144 — 1875 — 1876 1877 e 1879.

ARMAZEM Nº 7: 147 — 148 — 150 — 151 — 1881 — 1882 — 1883 e 1885.

ARMAZEM Nº 10: 134 — 402 — 395 — 393 — 1557 — 1858 — 1890 e 1891.

ARMAZEM Nº 11: 107 — 1245-A.

ARMAZEM Nº 18: 109 — 111 — 119 — 120 — 1431 — 1778 e 1366.

ARMAZEM CORÉIA: 121 — 123 — 125 — 126 — 1867 — 1868 e 1869.

Observação — Os associados acima das matrículas mencionadas, deverão trocar as suas cartolinas de fiscalização a partir de dia 25-1-68, no horário do expediente, com o diretor Hélio Barbosa, da Secretaria dêste Sindicato. *Nota* — Os fiscais que deixarem de trocar as respectivas cartolinas não poderão engajar-se nos trabalhos de estiva.

REVISÃO DE MATRÍCULAS DE ASSOCIADOS PARA

O EXERCÍCIO DE 1969

Convocamos os senhores associados, abaixo relacionados, a comparecerem em nossa tesouraria, a fim de legalizarem suas mensalidades e outras obrigações que se acham em atraso de pagamento, no presente exercício. Iremos proceder a revisão de matrículas para o ano de 1969 e queremos evitar, desta forma, a eliminação do quadro social, daqueles que estiverem em débito com o sindicato, conforme determina o Artigo 13, alínea "a" (das penalidades) dos nossos estatutos em vigor.

Outrossim, cumpre-nos informar que o prazo para a devida legalização, expira-se a 6 de dezembro p. vindouro — intransferivelmente — para que seja, de imediato, iniciada a citada revisão.

Associados: Mário Ferreira de Abreu, José Nepomuceno, Adalberto Aguiar, Jorge Monteiro, Manuel Paulo Cardoso, José Mendes Rodrigues, José Evangelho da Silva, José Augusto da Mota, José Figueiredo Pires, Altamir Martins, Antônio Soares de Almeida, Hopkins Antônio Fonseca, Vitorino de Almeida Júnior, Firmino Marinho dos Santos, Custódio de Matos, Plauto Ferreira do Nascimento, José Marinho de Paiva, José Manuel Nóbrega Canelas, Manuel Ferreira de Araujo, Osvaldo Ribeiro Paixão, Nilson Ferreira de Melo, Ernâni de Moura e Dalima Barbosa. — (a.) *Manuel Pereira*, tesoureiro e *José Maria de Lima*, presidente do Sindicato.

ASSEMBLÉIA GERAL ORDINÁRIA

Será realizada em nossa sede social, à Rua Antônio Lage, 42, assembléia geral ordinária, no dia 27 do corrente mês, quarta-feira, em primeira e segunda convocações, às 14 e 15 horas, respectivamente, para tratar de assunto do mais alto interêsse de nossa classe, como sejam: apresentação do trabalho da comissão de ampliação de benefícios do D.A.S. à coletividade e exposição de motivos da diretoria.

ABONO DE EMERGÊNCIA — LEI 5.451
MODALIDADE DE PAGAMENTO À ESTIVA

Comunicamos ao nosso quadro social que, de acôrdo com o ofício da Secretaria Geral do Ministério do Trabalho e Previdência social, de nº SG/GB 763-68, datada de 20-11-68, o MTPS decidiu que o "Abono de Emergência" de que trata a Lei 5.451, de 12-6-68, a ser pago aos estivadores e demais trabalhadores avulsos, a partir de 1-10-68, deverá ser na base de 10% (dez por cento) dos valôres da tabela em vigor, independentemente de limite máximo.

DISCOS CLÁSSICOS

Fernando César Mergulhão

I Musici — disco **Philips** Companhia Brasileira de Discos).

Eis o repertório dêste esplêndido **long-playing**:

A. Vivaldi — concêrto para flautim, lá menor, P 83; concêrto p/2 trompetes, dó menor, P 75.

G. Capuzzi — concêrto para contrabaixo e orquestra, ré maior.

G. Gaisielo — concêrto para cravo e orquestra, dó maior.

A partituras de Vivaldi, como sempre, são repletas de inventiva melódica, escrita refinada e ampla, que proporcionam excelentes oportunidades de brilho aos solistas. Entretanto, já são nossas conhecidas, o que em nada, aliás, desmerecem-as, pois estão longe de ser repetições cansativas, fato que tanto prejudica a multíssimos outros opus, belíssimos, até ... Mas, em Capuzzi e Gaisiello o caso muda totalmente de figura, porque os seus concertos são estréias absolutas e Capuzzi, inclusive, surge pela primeira vez no Brasil com produção que aborda instrumento inteiramente desconhecido para nós no papel principal: o contrabaixo! A apresentação dos **I Musici** é excelente. Um grande disco!

Concertos para Dois Violões — **Philips** (Cia. Bra. de Discos).

O duo de violões Presti-Lagoya, numa realização dêste último, executa o seguinte programa, todo feito de transcrições:

J. Haydn — concêrto 2, sol maior — original para **lira**.

A. Vivaldi — concertos em dó maior e sol maior — originais para **Bandolim**.

A. Marcello — concêrto em **ré menor — original para violino e oboé.**

Nestes quase 10 anos de atividade na Imprensa, sempre com **O disco clássico**, mantive intransigente posição de purismo em relação às peças gravadas. Assim sendo, sou de opinião que, se elas merecem ser perpetuadas na cêra, deverão, sempre, ser dadas ao público, quando humanamente possível, respeitando as feições primitivas de feitura composicional. Dêste modo, já se pode ver que não concorro — de maneira alguma! — com as transposições aqui executadas. Mesmo assim, porém, o que podemos ouvir é verdadeiramente belo e faço votos muito sinceros de que a grande dupla de esposos Presti-Lagoya, volte a público com produções feitas expressamente para dois violões. Um lindo disco! Funciona a **Orquestra Pro Arte, de Munique**, sob Kurt Redel.

Viena, Cidade dos Sonhos — disco **CBS**.

A **CBS** é uma firma que, freqüentemene, apresenta gravações que focalizam a grande música de Johann Strauss Jr. e, às vêzes, de outros mestres vienenses. Entretanto, é lamentàvelmente, a **CBS** persiste em ignorar os trabalhos de pêso dêstes mesmos músicos: as operetas! É verdadeiramente incompreensível que se desprezem, por exemplo, **O morcêgo, O barão cigano, Uma noite em Veneza** (J. Strauss Jr.); **Sonho de valsa** (O. Strauss); **Condêssa Maritza** (E. Kalman); **Paganini**, **O país dos sorrisos** (F. Lehár) e tantas outras inesquecíveis, lindíssimas obras-primas. É mais do que evidente que está faltando sensibilidade e compreensão ao incógnito e tão franco selecionador da **CBS**, que, com um grande catálogo nas mãos, só lança, ao mais das vêzes, insignificâncias e mesmo assim muito espaçadas entre si ... André Kostelanetz e sua famosa orquestra dão-nos partituras de J. Strauss Jr., F. Lehár, F. Kreisler, E. Kalman, J. Haydn, Sieczinsky e O. Straus (sic). Os dois últimos, até, formam pela primeira vez no nosso esquálido catálogo. Parabéns à **CBS**! É que venham as **operetas**.

Quarteto de Cordas Oficial da Escola Nacional de Música — disco **CBS**.

A música brasileira tem devido à **CBS** vários lançamentos, razoàvelmente constantes. E, mesmo, muito de justiça que eu, aqui, diga que ela é a única empresa que, atualmente, dá atenção à produção harmônica autóctone. Assim sendo, está sòzinha num campo de ação que oferece infinitas possibilidades ... Congratulo-me com a **CBS** e dou os pêsames às demais. Êste disco mostra-nos dois quartetos de cordas inéditos, de V. Lôbos (n.º 5) e de C. Guarnieri (n.º 3), na vívida interpretação do acima mencionado agrupamento camarístico, que é mundialmente conhecido e apreciado. O clima que se respira e domina amplamente, em ambos os trabalhos, é o da mais cerada exaltação aos nossos ritmos, o que resulta em prazer auditivo dos maiores. Enfim, um disco perfeito, pois bem gravado, altamente versado e òtimamente usinado. Outro acêrto da **CBS**. É pena que sejam tão poucos...

"Esquadrão descansa"

O "Esquadrão da Morte" entrou em recesso e o fato está causando espécie. Fazem quatro dias que nenhum cadáver apareceu nos locais costumeiros de Niterói, São Gonçalo e outras localidades, acreditando-se que devido a condenação pública de tais elementos, que estavam levando o terror até a população pacata, resolveram êles descansar um pouco.

DOIS DESAPARECIDOS

Contudo, os marginais "China" e "Odair Diabo" que teriam participado da morte do PM Vidinho e mais outro, dias depois, desapareceram misteriosamente e a caçada aos dois suspensa. Tudo faz crer que os dois já teriam sido localizados e eliminados. Boatos circularam que "China" e "Odair Diabo" estariam presos em Niterói, mas não houve confirmação.

SINDICATO

Pessoal de lapidação

Os membros da Junta Governativa do Sindicato dos Trabalhadores nas Indústrias de Joalheria e Lapidação de Pedras Preciosas estão convidando os associados da entidade para o churrasco que será oferecido, às 11 horas de hoje, na Rua General Aguiar n.º 109, em Benfica.

O sr. Manuel Coutinho de Castro Soares, um dos membros da Junta, lembra aos seus colegas de profissão que nos dias 6 e 7 de dezembro próximo, haverá eleições na entidade.

Comerciários na Tv

No próximo dia 26, a diretoria do Sindicato dos Empregadores no Comércio levará uma caravana à Tv-Tupi, quando prosseguirão os debates relacionados com a instituição da semana de cinco dias, no comércio carioca. O sindicato dos comerciários colocará ônibus à disposição dos interessados, às 19 horas do dia 26, no Largo de São Francisco, próximo à Faculdade de Engenharia, e na Travessa Angresse, próximo ao n.º 750 da Av. N. S. Copacabana.

Os comerciários farão a defesa do Projeto de lei n.º 700-68.

Industriários encerram encontro

O Encontro dos Industriários Mineiros será encerrado hoje, às 20 horas, em Belo Horizonte, quando serão aprovadas moções, teses e resoluções atinentes à luta contra a redução dos aumentos em 20%, contra o Plano Nacional de Saúde. A Confederação Nacional dos Trabalhadores na Indústria participa do Encontro, através de vários de membros de sua diretoria, bem como assessôres técnicos.

Acidentes do trabalho

Exposição, palestras e shows marcarão a XXII Semana de Prevenção de Acidentes do Trabalho, promovida pela Delegacia Regional do Trabalho da Guanabara, em convênio com o INPS, e assistência do Departamento Nacional de Mão-de-Obra. Amanhã, às 11 horas, será inaugurada exposição, na Estação D. Pedro II. Um show, no dia 28, no auditório da Central do Brasil, encerrará a semana.

Cooperativa de consumo

A cooperativa de consumo, criada por vários sindicatos cariocas, deverá estar funcionando, em janeiro próximo. A informação é do sr. Geraldo Pereira de Souza, um dos diretores da organização.

A cooperativa se destina à venda de gêneros de primeira necessidade a trabalhadores sindicalizados, pelo preço de custo.

Músicos recebem suas residências

Noventa e seis apartamentos construídos pela Cooperativa Habitacional do Conselho Regional da Guanabara da Ordem dos Músicos do Brasil foram entregues, ontem, à tarde, aos seus adquirentes. O conjunto está situado, na Estrada Velha da Pavuna n.º 1851. Ali, serão construídas mais 432 unidades.

Papel e papelão

Os trabalhadores nas indústrias de papel e papelão têm assembléia geral, às 9h30min. de hoje, na sede do seu sindicato. Motivo: campanha salarial.

Carpinteiros

No curso desta semana, os dirigentes sindicais dos carpinteiros entrarão em entendimentos com a representação classista patronal, visando ao início das negociações relativas ao acôrdo salarial da categoria. Aumento de 50% é reivindicação principal a ser apresentada e defendida.

Incapacitados — Trabalho: EUA

No curso do ano passado, 297 incapacitados, entre homens e mulheres, obtiveram empregos próprios, através dos escritórios oficiais. Em princípios de outubro dêste ano, foi realizada a Semana Nacional Pró-Emprêgo dos Incapacitados, nos Estados Unidos da América.

CLASSIFICADOS — ALUGA — VENDE — COMPRA — EMPREGA — CLASSIFICADOS

LEIA "A CRUZADA BENDITA" — Mensagem do espírito M. Penalva, através da **médium** Eunice Seroa da Motta. Em cada capítulo há sempre uma lição edificante e benfazeja, que é o bálsamo que ameniza e vigora os tristes e injustiçados. Pedidos para Hermano Seroa da Motta — Av. Rio Branco, 185 — sala 607 — 52-5926 — Rio de Janeiro — GB.

Banco de Sangue
(Gratifica-se)
Rua do Chaco n.º 116
Das 14 às 16 horas
Caxias — Centro

Dr. GENTIL DE CASTRO
DOENÇAS DAS CRIANÇAS
Av. Rio Branco, 135 — Sala 806. Às 2.ªs, 4.ªs e 6.ªs-feiras das 15 às 18 horas. Tels.: 22-3834 e 27-7211 — Hora marcada.

PRONTO SOCORRO DENTÁRIO
Altas Rotações — Extrações Sem Dor — Cirurgião-Dentista — Consertos de Dentaduras na hora (Dia e Noite) Res.: Rua Ibapina, 219 ap. 201. Continuação da R. Uranos - Penha - Têrças, quintas, sábados, domingos e feriados — das 8 às 22 horas.

MÓVEIS EM 30 MESES
Diretamente de nossa fábrica no varejo pelo preço de atacado. Temos 30 modelos diferentes a prazo sem juros sem entrada. Exposição e venda Rua Uranos, 1101-A — Ramos. Ipê Móveis Ltda. (Recorte êste anúncio e terá 10% de desconto).

DR. FÁBIO AMADEU
Doenças Glandulares
Obesidade — Diabetes
N. S.ª Lourdes, 70/402
Tel. 38-2553

CAXIAS — Bares, padaria, mercadinho, quitanda. Temos à venda em diversos bairros. Inf. Av. Pres. Kennedy, 1.633, 1.º andar — Creci J- 84.

PRECISA-SE DE PINTOR PAGA-SE BEM
Tratar na Rua Santa Cecília nº 691
BANGU

Doadores de sangue
(GRATIFICA-SE)
Nôvo Banco de Sangue:
"BANCO DE SANGUE BOTAFOGO" - GRATIFICA-SE NCr$ 15,00 - RH Negativo
Atendimento diário de 8 às 11 horas
Rua CONDE DE IRAJÁ, 291 Telefone: 46-0890 (Saltar na Rua São Clemente na altura do n.º 421).

DINHEIRO
Moedas e cédulas nacionais ou estrangeiras compro pago bem, atendo sòmente aos domingos e sábados das 9 às 13 horas. Rua Nunes Alves número 75, sala 311, terceiro andar - D. de Caxias. (C-11107)

Precisa-se de ambulantes para venda de refrescos e salgadinhos nas praias da zona Sul — pagamos a melhor comissão — BABYS — Rua Carvalho de Mendonça, 29 — Loja D. Todos os dias a partir das 8 horas. (S-11186)

COVANCA — Vendo casa com 2 qts., sl., coz., banh., forr., taqueada, com água e luz. Entr. 2 mil, prest. 130. Inf. Av. Pres. Kennedy, 1.633, 1.º andar — Creci J-84 — Reserva só com sinal.

ATENÇÃO — Caxias — Vendo casas vazias de qto., sl., banh., com ter., luz, cond. na porta. Entr. 800, prest. 80 — Tr. diar. na Av. Pres. Kennedy, 1.633, 1.º andar — Creci J-84 — Reserva só com sinal.

25 de Agôsto — Vendo apt., 2 qts., sl., coz., banh., com água e luz — Entr. 5 mil prest. 200, inf. na Av. Pres. Kennedy, 1.633, 1.º andar — Creci J-84 Reserva só com sinal.

DUQUE DE CAXIAS — Vende-se casas de laje, com qto., sl., coz., banh., com pequena entrada e prestações. Tratar diretamente c/ proprietário — Praça do Pacificador, 55, sala 202-A — Sr. Bezerra.

VENDE-SE uma Mercearia, local de futuro. Preço NCr$ 6.000, com 3.000,00 de entr. ou transfere-se o contrato da loja, 4,80mx12,00. Tem residência. Tratar com o Sr. Silva, Rua Mogiqui, n.º 273, Costa Barros (Linha Auxiliar).

RICARDO DE ALBUQUERQUE — Vendo prédio c/ 3 moradias em centro de terreno 1'500m2 c/ água, luz, condução direta, servindo p/ peq. criação. Base 30.000 facilitado. Ver Rua Alcobaça 201 — inf. tel. 49-7881.

CASA — Ricardo de Albuquerque, Entrega imediata. Var., 3 qts., sala, coz., quintal. Entrada 3.800, fac. pag. 250,00 mensais. Ver na Rua Alcobaça, 675 c/ 26 (Sr. Evandro) — Inf. 49-7881.

Resfriados — Bronquite — Sinusite — Urticária — Eczema
ASMA
Dr. Arthur Henrique
TESTES — VACINAS — NEBULIZAÇÕES
2ªs, 4ªs e 6ªs-feiras das 15,30 às 18h.
Rua Carolina Machado 484 1. and. — MADUREIRA

POSSE — a 50 min. da Praça Mauá, vende-se 1 casa com 2 q., c., b., água, luz, escritura e ônibus direto na esquina. NCr$ 150 à vista ou 7.000 c/ 2.00 entr. e 150 p/ mês. — Tratar na Estr. Juno n.º 170 2.º esq. da Estrada Luís Lemos, Antônio Manuel Costa.

ATENÇÃO
PAVUNA — ANCHIETA
PARA OPORTUNIDADE
TERRENOS
Comercial e Residencial, com água, luz, escola, hospital e condução à porta. Sinal de NCr$ 150,00 e prestações a partir de NCr$ 50,00. Ver e tratar à Estrada Rio do Pau n.º 960 esquina com Rua Caminho do Padre, com o Sr. Nélio CRECI — 139.

MOBILIÁRIA PARA TODOS
SENSACIONAL VENDA DE FIM DE ANO
GRANDES VANTAGENS AOS NOIVOS

A longo prazo — Entrada parcelada — Como oferta especial e com êstes preços:

	NCr$
Dormitórios modernos a partir de	350,00
Conjunto de estofados de luxo a partir de	250,00
Salas conjugadas a partir de	130,00
Colchões de molas de luxo a partir de	45,00

E ainda grande variedade para o lar.
Atenção: Traga êste anúncio e ganhe um colchão grátis.
Av. Duque de Caxias, 8 — Tel.: 2-783 — DUAS CASAS PARA MELHOR SERVIR.

KELSON'S IND. E COMÉRCIO S.A.
ADMITE:
- SERVENTE (Fabricação)
- VIDRACEIRO
- MECÂNICO DE BANCADA
- CONTROLADOR DE PRODUÇÃO
- CHANFRADOR (p/ Vulcouro)

Apresentarem-se, munidos dos documentos, à R. Lôbo Júnior, 362 — PENHA, 2.ª-feira, às 8 h.

OPORTUNIDADE
A CIA. CERVEJARIA BRAHMA — Filial Rio, precisa de:
CARPINTEIROS

EXIGE-SE:
- Boa referência
- Curso primário completo
- Experiência comprovada na Carteira Profissional mínima de 2 anos
- Idade máxima de 35 anos

OFERECE-SE:
- Boa remuneração
- Refeitório no local de trabalho
- Assistência médico-hospitalar completa
- Plano de aposentadoria

Apresentar-se munidos de documentos na Rua Marquês de Sapucaí, 200, no horário de 8 às 17 horas, diàriamente, exceto aos sábados.

ANUNCIE EM LUTA DEMOCRÁTICA
NAS AGÊNCIAS:
SEDE
Av. Pres. Vargas 1.985-A Tel. 43-5931
ESTAÇÃO D. PEDRO II
BALCÃO UM
(Junto ao Correio)
CENTRO
Av. Rio Branco 185-S/201 Tel. 42-6785
PALÁCIO DA JUSTIÇA
(Prédio nôvo — 2.º andar)
S. J. MERITI
R. da Matriz, 127-S/ 3-Sob. Tel. 20-01
MESQUITA
R. Mister Watkins 118
CAXIAS
Av. Rio-Petrópolis 1.781 Tel. 29-
C. GRANDE
R. Campo Grande 1.116 sob. Tel. 94-0252 (CTEL)
NITERÓI
Av. Amaral Peixoto, 207 — S. 207

MOTORISTA!
dirija com cuidado.

FRENTE AMPLA DO SAMBA AUTÊNTICO **na sua Rádio Difusora Duque de Caxias** EM 1.590 WTTS, DIRETAMENTE DAS QUADRAS DE ENSAIOS DAS ESCOLAS DE SAMBA

Direção: Wilson Silva; Apresentação: Paulo Silva; Coordenação: Abílio Omar da Silva. Participação especial dos mestres do samba: Abílio Martins, Trio ABC, Darci da Mangueira, Anália, Tânia, Martinho da Vila, Zé Ventura e outros.

As têrças, quintas e sábados a partir das 22 horas com **cobertura total de LUTA DEMOCRÁTICA**

À VISTA 60% DE DESCONTO
SEM JUROS 20 MESES
A PRAZO SEM ENTRADA
no preço REDUÇÃO
no pagamento PRAZÃO
NATAL COM PERU E PIRÃO É NO BONZÃO
MÁQ. DE COSTURA CROSLEY "2" - Máq. e cabeçote de perfeito desempenho. Lindo móvel com 5 gavetas.
11,10 MENSAIS SEM ENTRADA SEM MAIS NADA.
ENCERADEIRA ARNO - Uma escôva. Esmaltada. Dupla haste... dupla firmeza.
11,40 MENSAIS SEM ENTRADA SEM MAIS NADA
FOGÃO BRASTEMP PRÍNCIPE. - Luxo. Bicolor. 4 bocas e forno com visor iluminado, para melhor contrôle.
31,00 MENSAIS SEM ENTRADA SEM MAIS NADA
GELADEIRA CLIMAX VITÓRIA RÉGIA - 260 litros. Total aproveitamento interno. 5 anos de garantia.
32,00 MENSAIS SEM ENTRADA SEM MAIS NADA
ASPIRADOR DE PÓ CITY PORTÁTIL - Muito leve e de fácil manejo, é um verdadeiro descanso. Um aparelho versátil e eficiente.
9,00 MENSAIS SEM ENTRADA SEM MAIS NADA
GELADEIRA GENERAL ELECTRIC - LD 106. Luxo. 268 litros. Retilínea Magnética. Linha Jovem 68. Garantia: 5 anos.
52,40 MENSAIS SEM ENTRADA SEM MAIS NADA
GELADEIRA GELOMATIC E-900 - 270 litros. Porta inteiramente aproveitável. Garantia: 5 anos.
39,30 MENSAIS SEM ENTRADA SEM MAIS NADA
MÁQUINA DE LAVAR BENDIX PEKINA - Dupla rotação. Para roupa pesada, comum e leve. 2 anos de garantia.
30,50 MENSAIS SEM ENTRADA SEM MAIS NADA
TV GENERAL ELECTRIC POLEGAR - Portátil. Maior aproximação entre os pontos, com grande nitidez de imagem.
45,10 MENSAIS SEM ENTRADA SEM MAIS NADA
TV GENERAL ELECTRIC FOTORAMA 59 cm - Som puro, imagem nítida como um cinema.
65,00 MENSAIS SEM ENTRADA SEM MAIS NADA
BATEDEIRA WALITA JUBILEU Vasilhas de louça ultra-resistente. Fácil de limpar. Em lindas côres.
9,30 MENSAIS SEM ENTRADA SEM MAIS NADA
BATERIA ROCHEDO MY-FAIR 35 peças anodizadas e com tampas azuis.
9,30 MENSAIS SEM ENTRADA SEM MAIS NADA
BICICLETA CALÓI PSICODÉLICA - Tipo berlineta. Dobrável. Côres prá frente!
19,00 MENSAIS SEM ENTRADA SEM MAIS NADA
MONARETA MONARK BALÃO - "Medalha de Ouro". Guidão ajustável e reclinável.
17,50 MENSAIS SEM ENTRADA SEM MAIS NADA
ELETROFONE DELTA - Portátil. Excelente sonoridade. Funciona com pilha ou na tomada.
16,80 MENSAIS SEM ENTRADA SEM MAIS NADA
ELETROFONE PHILIPS NG-1151 - Transistorizado. Portátil. Toca-discos com 4 velocidades.
16,50 MENSAIS SEM ENTRADA SEM MAIS NADA
RÁDIO TELESPARK RIO-SPARK - Transistorizado. 3 faixas. Funciona com pilha ou na tomada.
9,70 MENSAIS SEM ENTRADA SEM MAIS NADA
RÁDIO VOLTIX RIO - Transistorizado. Portátil. Ondas médias e curtas. Som claro e límpido.
7,50 MENSAIS SEM ENTRADA SEM MAIS NADA
FERRO WALITA - Aquecimento mais rápido. Automático, com várias temperaturas.
4,00 MENSAIS SEM ENTRADA SEM MAIS NADA
GRAVADOR PHILIPS EL-3302 Portátil. Transistorizado. Trabalha com fitas K-7. Grande fidelidade de reprodução.
24,60 MENSAIS SEM ENTRADA SEM MAIS NADA
ELETROLA KENEDY-PHILIPS. Hi-Fi. Toca-discos automático, 4 velocidades. Ótima sonoridade. Móvel em caviúna.
44,20 MENSAIS SEM ENTRADA SEM MAIS NADA
BICICLETA MONARK H-28 - Modêlo "Medalha de Ouro". Passeio. Farol embutido. Resistente... para durar!
15,20 MENSAIS SEM ENTRADA SEM MAIS NADA
GELADEIRA CONSUL ET-2707 - 270 litros. Luxo. Fecho magnético. 5 anos de garantia.
46,30 MENSAIS SEM ENTRADA SEM MAIS NADA
FOGÃO BRASIL - Bicolor. 4 queimadores, sendo 1 gigante. Forno e estufa, muito espaçosos.
7,30 MENSAIS SEM ENTRADA SEM MAIS NADA
MÁQUINA DE SOMAR OLIVETTI SUMMA - Manual. Soma, diminui e multiplica.
30,30 MENSAIS SEM ENTRADA SEM MAIS NADA
AR CONDICIONADO GENERAL ELECTRIC - C 13-95 - 1 HP, 12.000 BTU. Silencioso e de contrôle automático.
92,50 MENSAIS SEM ENTRADA SEM MAIS NADA
TV INVICTUS SUPER-LUXO - 59 cm. Som claro. Imagem nítida. Perfeita assistência técnica.
48,60 MENSAIS SEM ENTRADA SEM MAIS NADA
TV PHILCO B-251 "SOLID STATE" - 41 cm. A solução de um aparelho portátil, sem prejuízo da imagem e do som.
57,60 MENSAIS SEM ENTRADA SEM MAIS NADA
TV-PHLIPS STABILIMATIC T-480 - 59 cm. O único com estabilidade automática de vídeo. Não deixa a imagem rolar nem tremer.
66,50 MENSAIS SEM ENTRADA SEM MAIS NADA
PontoFrio bonzão
CENTRO - Rua Uruguaiana, 134, 95 e 144 ● CAMPO GRANDE - Rua Gal. Agostinho, 101 A/B
CAXIAS - Av. Nilo Peçanha, 248 ● COPACABANA - Av. Copacabana, 735 ● MADUREIRA - Rua Carolina Machado, 410/20 ● MATHIAS - Rua Mal. Floriano, 110 ● MEIER - Rua Dias da Cruz, 88
MERITI - Rua da Matriz, 261 ● NILÓPOLIS - Av. Mirandela, 71 ● NITERÓI - Rua da Conceição, 79
NOVA IGUAÇU - Av. Gov. Almirante Peixoto, 75 ● PASSOS - Av. Passos, 27 ● PENHA - Rua Plínio de Oliveira, 47 ● RAMOS - Rua Uranos, 1035 ● SÃO GONÇALO - Praça Luís Palmieri 80

Chariot é a melhor montaria de J. Queirós

INTRÉPIDO PELA PRIMEIRA VEZ NO FREIO

Intrépido já ganhou de Al Fin, na grama e em 1.400, tendo condições para repetir o domínio sôbre aquêle filho de Al Mabsoot, que está sendo apontado como o ganhador mais provável no clássico de hoje. Os dois potros não podem andar melhor de estado e a igualdade de chance que acabamos de estabelecer, tem base na ligeireza de Intrépido, que não encontra rivais para persegui-lo nos metros iniciais e tirá-lo de corrida. O filho de Hypocrite será levado pela primeira vez no regime do freio, sob a condução de Júlio Reis, podendo essa experiência se constituir em ajuda ao seu êxito. Quanto a Al Fin, deu dois azares a seguir em páreos levantados por Johny Dory e Nermaus, prejudicado em ambas as atuações e sempre nos metros finais, estando os seus responsáveis bastante seguros de que em corrida normal dificilmente será outro o vencedor na prova básica de hoje. Al Fin trabalhou na milha em 105 e três, com agrado geral e vai correr sem apronto. Caso se concretize a vitória de Al Fin, seguirá êle correndo e completará a volta na pista de grama, lògicamente em trabalho com vistas ao próximo G.P. Derby Paulista, ao qual irá concorrer no caso de êxito, repetimos, devendo ser embarcado na próxima quarta-feira, aguardado em Cidade Jardim, pelo treinador Sílvio Mendes e pelo freio Antônio Ricardo, que será o seu jóquei no clássico em Pinheiros.

RJ-URGENTE

Irineu diz que Loteria do Estado tem o melhor plano para comprador

A Loteria do Estado do Rio de Janeiro oferece, tôdas as sextas-feiras, um prêmio de 35 mil cruzeiros novos ao portador do bilhete correspondente ao número do primeiro prêmio da extração, além de dezenas de outros de menor valor. Além disso, em cada extração, concorrem apenas 20 milhares, aumentando, em conseqüência, as possibilidades dos concorrentes.

O diretor-gerente, Irineu Martins da Rocha, disse que a Loteria do Estado do Rio não teme concorrência de suas congêneres porque tem o plano melhor, inclusive de atendimento à infância abandonada, velhice desamparada, necessitados e portadores de defeitos físicos.

Frisou, ainda, que o programa de assistência social tem sido cumprido graças à compreensão, prestígio e confiança do público, esgotando-se, tôdas as semanas, os bilhetes colocados à venda. Seu preço é menor e o bilhete fracionado pode ser adquirido até pelas pessoas de pequena posse.

No Natal — acrescentou o sr. Irineu Martins da Rocha — a Loetria do Estado pretende lançar uma série especial, com o prêmio maior de 75 mil cruzeiros novos. Os demais são: 2.º prêmio, NCr$ 3 500; 3.º prêmio, NCr$ 1 500; 4.º prêmio, mil e 5.º prêmio, 500 cruzeiros novos, além das aproximações e outros prêmios menores.

DE TUDO E DE TODOS

Mais 49 pessoas, em dez municípios fluminenses, acabam de ser contempladas com os prêmios em dinheiro, atribuídos aos consumidores que exigem notas de compra dos estabelecimento comerciais e que concorrem ao concurso tributário "Suas Notas Valem Notas", da Secretaria das Finanças do Estado do Rio. Desta vez, foram ganhadores dos prêmios sorteados os consumidores de Caxias, Magé, São João de Meriti, Três Rios, Paraíba do Sul, Sapucaia, Carmo, Nova Iguaçu, Mangaratiba, Itaguaí, Parncamol e Nilópolis. *** O Govêrno Estadual solidarizou-se com a família do deputado federal Paulo Biar, falecido na última quinta-feira, responsabilizando-se pelo custeio do funeral do ex-secretário de Segurança Pública. O tenente-coronel Hélio Cruz Filho, chefe do Gabinete Militar do governador, representou o chefe do Executivo no entêrro do parlamentar, acompanhando o féretro desde sua saída da Assembléia Legislativa. *** A baixa rentabilidade dos serviços do SERVE e a solicitação constante de recursos estaduais para a manutenção da emprêsa, deverão levar o governador do Estado a propor sua extinção, em mensagem à Assembléia. Recentes estudos da assessoria do govêrno aconselham essa medida, baseada na orientação do govêrno federal, excluindo-se as emprêsas que prestam relevante serviço público, como é o caso do Departamento de Correio e Telégrafos. *** O presidente do Instituto de Previdência Social (IPS), professor Carlos Alberto Veronese, memória das vítimas da impropós e o Conselho Diretor da autarquia aprovou as normas para operações imobiliárias que permitirão aos segurados o financiamento para aquisição, construção individual, construção por grupos de contribuintes, conservação, reforma ou ampliação e construção por iniciativa do próprio IPS. O plano deverá ser publicado nos próximos dias, no "Diário Oficial". *** Em memória das vítimas da intentona comunista de 1935, o comandante da 2.ª Brigada de Infantaria e Guarnição de Niterói e São Gonçalo, general Carlos Alberto Cabral Ribeiro, mandará celebrar missa no dia 27, às 9 horas, no Ginásio Caio Martins, em Niterói. O oficiante será o arcebispo de Niterói, dom Antônio de Almeida Morais Júnior. *** Com o objetivo de fazer a prestação de contas relativa à 1.ª Feira Estadual da Bondade, realizada recentemente em Niterói, no Bairro de Icaraí, a presidente da Fundação Fluminense do Bem-Estar do Menor (FLUBEM), sra. Nilda Pontes, está convidando a imprensa e diversas autoridades para o ato, marcado para o próximo dia 26, às 15 horas, no Salão Nobre da ASPERJ.

Aponto de Nhô Jota na reta foi em 35"2

Valendo marca de apronto o melhor nome no sexto páreo é Nhô Jota, que descontou 600 metros em 35 e duas linhas, muito à vontade e confirmando estar em fase de progressos. O filho de Garboleto não vinha a público desde abril dêste ano, reapareceu com um terceiro para Oceanique e Happy Autumn, e será novamente um adversário de respeito na turma de hoje, onde devo respeitar Altaí, Precursor e Itabirito, o primeiro em busca da repetição na turma onde acaba de ganhar com autoridade. Para o clássico da tarde a melhor marca estêve com Iambo, em 49 e linhas nos 800 metros, ressaltado que o Al Fin não aprontou. E impressionaram favoràvelmente os finais de Sequoia, Ucrigio, Iagá e Iron Horse, cujas marcas, bem como as demais, anotados pela reportagem, vão seguir divulgadas:

Jogral — 700 em 48"
Soleil du Matin — 360 em 22"1/5
Hobort — 700 em 44"2/5
Talance — 700 em 47"2/5
Albione — 600 em 37"
Galopade — 700 em 45"
Arbele — 700 em 45"
Suvenir — 700 em 46"
Guirlanda — 600 em 37"2/5, de seta errada.
Ballyane — 360 em 22"2/5
Faruca — 700 em 44"1/5
Sempreali — 360 em "2"
Iagá — 700 em 43"3/5
Butte — 360 em 22"1/5
Bonafé — 600 em 37"
April Love — 600 em 37"2/5 de seta errada.
Lara — 600 em 43"
Sequóia — 700 em 42"3/5, quinta-feira.
Juparanã — 700 em 44"1/5
Jujuca — 600 em 39"2/5
Vila Roca — 600 em 38"3/5
Happy Night — 600 em 39"1/5
Intrépido — 700 em 46"
Rivet — 800 em 50'4/5
Premier Richard — 700 em 47"2/5
Bully — 700 em 44"3/5
Inédita — 700 em 44"
Jaburu — 800 em 53"3/5
Iambo — 800 em 49"2/5
Paraná — 700 em 45"
Itabirito — 600 em 38"2/5 na reta oposta.
Nhô Jota — 600 em 35"2/5
Altaí — 700 em 44"4/5
Ucrigio — 600 em 36"
Precursor — 800 em 51"
Mazalo — 700 em 43"
Predominante — 600 em 37"2/5
Iron Horse — 700 em 43"3/5
Auburn — 600 em 38"
Ione — 600 em 37", ao lado Inédita
Iô — 600 em 37"
Urna — 600 em 36"
Apa — 360 em 30"
Maninha — 500 em 31", na reta oposta
Jouvence — 700 em 48"2/5
La Fusta — 600 em 36"1/5
Happy Week End — 600 em 42", só obrigou no final
Adracne — 600 em 38"2/5
Let's Kiss — 600 em 38"
Benguê — 600 em 38"
Better Half — 600 em 37"2/5
Minense — 360 em 24"
Farpado — 360 em 22"3/5
Manini — 360 em 25"
Blindado — 360 em 23"
Arlington — 600 em 39"1/5
Fazio — 600 em 36"3/5.

Programa e retrospectos para hoje

Animais	Pêso	St.	Ct.	Jóquei	Possibilidades	Treinador	Ult. "Performance"	Dist.	Tempo
PRIMEIRO PÁREO — MIL E DUZENTOS METROS — RECORDE: CABINE 72"4 — PRÊMIO: NCR$ 3.200,00 — LARGADA: [illegible]									
1—1 Jogral	56	1	20	P. Alves	Fôrça. Deve ganhar	E. Freitas	5.º p. John Dory	[illegible]	[illegible]
2—2 Soleil du Matin	56	2	40	D. Santos	Vai correr o dôbro	R. Costa	5.º p. Jaburu	[illegible]	[illegible]
3—3 Hobort	56	5	35	J. Reis	Na areia é fogo	L. Ferreira	3.º p. Jaburu	[illegible]	[illegible]
4—4 Predicador	56	4	30	D. Muñoz	Não valeu a última	C. Gomez	4.º p. Jaburu	[illegible]	[illegible]
5 Preclaro	56	3	60	J. Portilho	Correndo pouco	J. L. Pedrosa	6.º p. Jaburu	[illegible]	[illegible]
SEGUNDO PÁREO — MIL E QUINHENTOS METROS — RECORDE DE TIRAFOGO 91"4 — PRÊMIO: NCR$ 1.800,00 — LARG.: [illegible]									
1—1 Talance	55	6	25	J. Gil	Está tinindo	Z. Guedes	1.º p. Estamura	[illegible]	[illegible]
" Albione	57	8	25	J. Pinto	Muita chance	Z. Guedes	1.º p. Diamelita	[illegible]	[illegible]
2—2 Galopade	57	3	30	J. Machado	Volta bem melhor	E. Freitas	5.º p. Arminho	[illegible]	[illegible]
3 Orbele	57	4	100	D. Santos	Páreo duro	H. Tobias	4.º p. Iaraçu	[illegible]	[illegible]
3—4 Querença	58	5	35	J. B. Paulielo	Capaz de repetir	O. Fernandes	1.º p. Ladermaus	[illegible]	[illegible]
" M. Gatinha	57	7	50	R. Carmo	No ponto exato	N. Pires	1.º p. Genêre	[illegible]	[illegible]
4—6 Suvenir	56	1	60	J. Reis	Melhor azar	A. Corrêa	1.º p. Cláudia	[illegible]	[illegible]
7 Guirlanda	57	5	80	M. Alves	Pode surpreender	J. L. Pedrosa	6.º p. Arminho	[illegible]	[illegible]
TERCEIRO PÁREO — MIL METROS — RECORDE: BLAMELESS 60"2 — PRÊMIO: NCR$ 3.200,00 — LARGADA: 15 Horas									
1—1 Fiorenza	58	6	30	J. Gil	Competidora certa	Z. Guedes	3.º p. Ineluta	[illegible]	[illegible]
2 Iperana	54	10	100	J. Queirós	Não dá pé	R. Carrapito	4.º p. Inana	[illegible]	[illegible]
2—3 Haca	58	3	35	A. Santos	Muita chance	M. Sousa	1.º p. Estonita	[illegible]	[illegible]
4 Anik	54	4	80	J. Paulielo	Azar no placê	W. Penelas	8.º p. Marseille	[illegible]	[illegible]
5 Chalota	53	11	200	M. Alves	Páreo duro	E. P. Coutinho	6.º p. Hara	[illegible]	[illegible]
3—6 Estonita	54	5	27	J. Pinto	Em ponto de bala	A. P. Silva	2.º p. Hara	[illegible]	[illegible]
7 Ballyane	54	8	60	J. Machado	Não acreditamos	J. Morgado	9.º p. Inana	[illegible]	[illegible]
8 Faruca	54	12	300	J. Santos	Também não existe	A. Corrêa	8.º p. Inana	[illegible]	[illegible]
4—9 Jeune Fille	54	7	50	J. Garcia	Placê regular	P. Morgado	6.º p. Pitis	[illegible]	[illegible]
10 Sempreali	54	2	60	A. Ramos	Levam fé	A. Araújo	7.º p. Inana	[illegible]	[illegible]
11 Durajaia	54	9	500	S. M. Cruz	Não é de nada	A. Vieira	9.º p. Algaroba	[illegible]	[illegible]
QUARTO PÁREO — MIL E DUZENTOS METROS — RECORDE: CABINE 72"4 — PRÊMIO: NCR$ 3.200,00 — LARGADA: [illegible]									
1—1 Iagá	58	1	25	A. Santos	Muita chance	L. Ferreira	9.º p. Jupira	[illegible]	[illegible]
2 Butte	54	7	100	J. Queirós	Dificilmente repetirá	F. Lavor	1.º p. H. Story	[illegible]	[illegible]
2—3 Bonafé	54	4	30	P. Alves	Capaz de repetir	Z. Guedes	1.º p. Jaldessa	[illegible]	[illegible]
" April Love	58	3	20	J. Gil	Ligeira. Bom refôrço	Z. Guedes	1.º p. Dubohemia	[illegible]	[illegible]
4 Lara	54	11	60	D. Santos	Uma boa surprêsa	P. Campos	2.º p. Beverly	[illegible]	[illegible]
3—5 Sequoia	54	2	30	D. Muñoz	Está tinindo	C. Rosa	1.º p. Nacota	[illegible]	[illegible]
" Sáfara	54	9	30	Não corre	Não correrá	—	—	—	—
6 Juperanã	54	6	27	J. Machado	Vai mandar brasa	F. Freitas	1.º p. Cadirly	[illegible]	[illegible]
4—7 Jujuca	54	10	50	J. Boria	Prejudicada na última	G. Morgado	5.º p. Tinana	[illegible]	[illegible]
" Vila Roca	54	8	50	J. Pinto	Competidora certa	G. Morgado	3.º p. April Love	[illegible]	[illegible]
" Happy Night	54	5	35	J. Portilho	Em ponto de bala	R. Barbosa	1.º p. Jujuca	[illegible]	[illegible]
QUINTO PÁREO — MIL E SEISCENTOS METROS — RECORDE: FARINELLI 97"2 — PRÊMIO: NCR$ 6.000,00 — LARGADA: 16 HORAS									
1—1 Intrépido	56	3	30	J. Reis	Adversário temível	W. Aliano	14.º p. Nermaus	2.000	121"
2 Natchez	56	1	80	J. B. Paulielo	Não acreditamos	E. Coutinho	2.º p. Iambo	[illegible]	[illegible]
3 Predicador	56	10	—	Não corre	Não correrá	—	—	—	—
2—4 Al Fin	56	9	35	J. Pedro Filho	Na hora de ganhar	J. Araújo	4.º p. Nermaus	2.000	121"
5 Rivet	56	9	200	J. Boria	Não dá pé	F. Lavor	ESTREANTE		
6 Premier	56	4	80	J. Pinto	Azar no placê	Z. Guedes	3.º p. Jacquin	[illegible]	[illegible]
3—7 King Richard	56	11	50	S. Silva	Páreo difícil	D. Cassas	1.º p. Jatobá	[illegible]	[illegible]
8 Bully	56	5	60	J. Queirós	Está tinindo	J. L. Pedrosa	2.º p. Jaburu	[illegible]	[illegible]
" Inédia	54	8	60	A. Santos	Auxílio regular	J. L. Pedrosa	2.º p. Burlesque	[illegible]	[illegible]
4—9 Jaburu	56	7	30	P. Alves	Levam muita fé	R. Silva	1.º p. Bully	[illegible]	[illegible]
10 Iambo	56	12	100	B. Santos	Não dá pé	M. Gil	1.º p. Natchez	[illegible]	[illegible]
11 Paraná	56	2	150	J. Sousa	Sòmente surpreendendo	G. L. Ferreira	3.º p. King Richard	[illegible]	[illegible]
SEXTO PÁREO — MIL E TREZENTOS METROS — REC.: FARINELLI 79"2 — PRÊMIO: NCR$ 2.200,00 (BETTING) — LARG.: [illegible]									
1—1 Itabirito	54	7	30	D. Santos	Sério competidor	A. Palm	2.º p. Altaí	[illegible]	[illegible]
2 Nhô Jota	54	11	60	J. Sousa	Faltava uma carreira	G. L. Ferreira	3.º p. Oceanique	[illegible]	[illegible]
2—3 Altaí	58	9	25	J. Pinto	Em condições de repetir	J. L. Pedrosa	1.º p. Itabirito	[illegible]	[illegible]
4 Ucrigio	58	8	100	A. Ramos	Não acreditamos	S. d'Amore	7.º p. Oceanique	[illegible]	[illegible]
5 Coarassul	54	3	60	J. Santana	A turma agrada	M. Neves	7.º p. Mooklin	[illegible]	[illegible]
3—6 Precursor	54	6	40	J. B. Paulielo	Pule boa. Tinindo	A. P. Silva	3.º p. Altaí	[illegible]	[illegible]
" Cezanne	54	2	40	Não corre	Não correrá	—	—	—	—
7 Mazalo	56	10	200	F. Estêves	Ficará na fila	A. Corrêa	7.º p. Altaí	[illegible]	[illegible]
4—8 Predominante	58	5	80	J. Gil	Bem preparado	Z. Guedes	7.º p. Escobar (SP)	[illegible]	[illegible]
9 Iron Horse	58	1	30	P. Alves	Muita chance	E. Freitas	5.º p. Altaí	[illegible]	[illegible]
10 Auburn	54	4	80	J. Queirós	Não gostamos	R. Carrapito	8.º p. Altaí	[illegible]	[illegible]
SÉTIMO PÁREO — MIL E DUZENTOS METROS — REC.: CABINE 72"4 — PRÊMIO: NCR$ 3.200,00 (BETTING) — LARGADA: [illegible]									
1—1 Ione	56	13	25	A. Santos	Muita chance	J. L. Pedrosa	2.º p. Sáfara	[illegible]	[illegible]
" Iô	56	14	25	D. Moreira	Melhorou. Bom auxílio	M. Sousa	4.º p. Soben	[illegible]	[illegible]
2 Urna	56	4	100	J. Silva	Azar no placê	P. Morgado	6.º p. Crasa	[illegible]	[illegible]
2—3 Apa	56	11	40	J. Brizola	A distância agrada	H. Sousa	2.º p. Tinana	[illegible]	[illegible]
" Maninha	56	7	40	D. Neto	Cada vez melhor	H. Sousa	2.º p. Sacarina	[illegible]	[illegible]
4 Jouvence	56	5	50	F. Estêves	Capaz de surpreender	E. Freitas	6.º p. H. Acquittal	[illegible]	[illegible]
3—5 La Fusta	56	1	60	F. Pereira	Está tinindo	G. Feijó	—	—	—
6 Colatina	56	2	80	J. B. Paulielo	Artigo de fé	A. P. Silva	4.º p. Tinana	[illegible]	[illegible]
7 Happy W. End	56	12	40	J. Portilho	Placê regular	R. Barbora	6.º p. Beverly	[illegible]	[illegible]
8 Adracne	56	3	200	J. Garcia	Correndo pouco	S. Câmara	2.º p. Jelena	[illegible]	[illegible]
4—9 Let's Kiss	56	9	50	A. Ramos	Perigosa na leve	S. d'Amore	4.º p. Sáfara	[illegible]	[illegible]
10 Benguê	56	10	100	J. Pinto	Apenas regular	F. Costas	2.º p. Sequoia	[illegible]	[illegible]
11 Nacota	56	8	60	J. Reis	Um bom azar	A. Araújo	5.º p. Sacarina	[illegible]	[illegible]
12 Better Half	56	6	40	J. Sousa	Cuidado! Anda bem	G. L. Ferreira		[illegible]	[illegible]
OITAVO PÁREO — MIL METROS — RECORDE: BLAMELESS 60"2 — PRÊMIO: NCR$ 2.200,00 — (BETTING) — LARGADA: [illegible]									
1—1 Chariot	57	5	30	J. Queirós	Em ponto de bala	R. Costa	3.º p. Outonal	1.300	[illegible]
2 Oportuno	57	1	100	A. Santos	Bem trabalhado	E. P. Coutinho	—	—	—
3 Minense	57	11	300	H. Ferreira	Ficará na fila	F. Lavor	9.º p. Foreigner	[illegible]	[illegible]
2—4 Farpado	57	6	60	E. Marinho	Cuidado com êle	A. Nahid	8.º p. Gaulo	[illegible]	[illegible]
5 Falucho	57	2	500	S. M. Cruz	Não está no páreo	E. Pereira	12.º p. Outonal	[illegible]	[illegible]
6 Strong Love	57	13	800	R. Carmo	Correndo pouco	S. Morales	11.º p. Outonal	[illegible]	[illegible]
3—7 Manini	57	10	40	D. Muñoz	Agora é fogo	W. Penelas	7.º p. Campeiro	[illegible]	[illegible]
8 Hélio	57	4	200	J. Garcia	Não acreditamos	S. Câmara	6.º p. Foreigner	[illegible]	[illegible]
9 Blindado	57	1	100	C. Tarouquela	Azar no placê	C. Nunes	6.º p. Imbroglio	[illegible]	[illegible]
4—10 Cacau	57	3	60	J. Santana	Capaz de surpreender	W. Andrade	8.º p. El Tornado	[illegible]	[illegible]
11 Arlington	57	12	80	M. Alves	Não acreditamos também	B. Ribeiro	2.º p. Knit (PR)	[illegible]	[illegible]
12 Golden Prince	57	9	100	J. Pinto	Volta melhorado	J. L. Pedrosa	4.º p. Rubirosa	[illegible]	[illegible]
13 Fazio	57	7	200	J. Brizola	Apenas regular	J. E. Sousa	8.º p. Cadican	[illegible]	[illegible]

Galopando

Rafaiele

1.º PAREO — Mesmo sem chuvas, hoje, teremos sete páreos em raia de areia, na grama somente o Clássico Raul de Carvalho. A prova de abertura não tem um nome a destacar, concorrendo com possibilidades iguais os cinco inscritos. E é tão-sòmente por palpite que entregamos nosso voto a Predicador, seguido de Jogral e Soleil du Matin, todos, convém ressaltar, muito à vontade na cancha de hoje.

2.º PAREO — Muito forte a parelha treinada pelo Zilmar Guedes. Talance vem de vitória na grama, e a companheira é a fiel Albione, também ganhadora na derradeira atuação, derrotando na areia Diamelita e mais uma dezena de rivais. Cremos que o marcador de honra irá mostrar o número um, todavia, correm com chance igualmente apreciável a melhorada Galopade, e ainda o azarão Guirlanda, fracassada há pouco entre os machos, anteriormente com duas vitórias a seguir na turma. Dupla 14.

3.º PAREO — Fiorenza reaparece com floreio na base de 66", mostrando estar na melhor forma e pronta para chegar ao segundo triunfo, que persegue desde fevereiro dêste ano. É a nossa indicada para a ponta e deverá confirmar, porém vai ter de correr tudo o que sabe desde a saída, visto que encontrará obstáculos sérios em Haca, Iperana e Sempreali, muito bem jogada como pule alta a montaria do Queirós, a melhorada Iperuna.

4.º PAREO — São ganhadoras de dois páreos a arenática Iagá e a ligeira April Love, esta com dois êxitos a seguir e anteriormente a secundante de Jessamine. As duas e ainda Happy Night, Japuranã e Sequóia devem decidir a vitória nesses 1.200 metros, agradando para a ponta April Love, que leva o bom refôrço de Bonafé. Dupla Com Happy Night ou Iagá, qualquer destas em condicões de uma surprêsa ao duo favorito.

5.º PAREO — Al Fin não deve perder no Clássico Raul de Carvalho, prova que constitui homenagem a saudoso colega. O potro gaúcho tem corrido com boa figuração entre os melhores nomes de sua geração, mais recentemente com um quarto lugar atrás de Nermaus, prejudicado, e na tarde de hoje não terá ao seu lado os "papões" da turma, avultando em chance. São inimigos Intrépido, Bully e Jaburu, agradando essa ordem para complemento do marcador.

6.º PAREO — Altai ganhou nessa turma e pode muito bem repetir, não obstante o aumento de quatro quilos em sua carga. Itabirito e Precursor, escoltantes nessa ordem do filho de Jolly Joker, apareceu como os rivais mais sérios e há fé em Nho-Jota e Iron Horse, muito bem de forma os dois últimos, alertada principalmente a exuberância de estado físico e de treinamento de Nho-Jota, que trabalhou em 84", firme, e aprontou em 35 e duas linhas. Ponta de Precursor, dupla com Altai ou Itabirito.

7.º PAREO — Carreira equilibrada entre Ione, vinda de escoltar Sáfara, Apa, fiel e rendendo igual em qualquer pista, Maninha, Jouvence, La Fusta, Happy Week End e Nacota, esta ao nosso ver a mais ligeira na carreira. Sem grande convicção apontamos a fórmula Ione-Apa-Maninha, avisando ter sido melhor apronto o de La Fusta, que descontou 600 metros em 36 e quatro quintos, sempre muito à vontade.

8.º PAREO — Chariot é a fôrça no cotejo final de hoje. O filho de Emypreu e La Tulipe, novamente sob a garantia da montaria de J. Queirós, dificilmente deixará escapar a primeira vitória em pistas cariocas, levado na certeza dessa tarefa. Para inimigos mais diretos apontamos Blindado, Manini e Golden Prince, êste o mais falado no páreo, sem correr desde junho e retornando de cura, tendo a seu favor os dotes de animal muito ligeiro.

Acumulada de vencedor: April Love, Al Fin e Chariot
A barbada: Chariot
O melhor azar: Iperana.

PARA VOCÊ

Uma Ponta
AL FIN

Duas Duplas
1.º 14
4.º 24

Três Placês
Haca
Happy Night
Apa

60 QUILOS DE MACONHA APREENDIDA

Os policiais Gualba, "Paulista", Ricardo e Valdemar, lotados no 7.º Setor de Vigilância, conseguiram, após um mês de diligências, efetuar um flagrante de maconha na residência de José Augustinho Ferreira, vulgo "Zequinha" (solteiro, 30 anos, despachante da Viação Nordestina) à Rua Professor Henrique Noronha, 42-A, onde foram apreendidas duas grandes malas bem cheias da erva maldita, pesando cêrca de 60 quilos, que seriam negociadas ao preço de dez mil cruzeiros novos. Enquanto ali se achava um comprador, apareceu o "varejista" João Rosito Soares, vulgo "João Polícia" (solteiro, 58 anos, na Av. Mem de Sá, 72) para também efetuar a compra de uma das malas.

Dando o "serviço" para a turma do 7.º S. V., conseguiram prender o "importador" Geraldo Bezerra Vieira (pardo, solteiro, 32 anos) êste residente num quarto à Rua José Cristino 92 e proprietário de uma fazendola em Petânia, no Estado de Pernambuco. Costuma êle trazer a moamba em sua kombi de chapa PE 61-69 porém desta vez foi obrigado a vir de ônibus, devido sua camioneta ter sofrido um acidente na estrada. Juntamente com a erva, tinha também um saco contendo "canhamo". Com esta feita, os policiais livraram de que muitos menores, principalmente escolares pudessem "tragar" a perigosa erva.

No 7.º S.V., "Zequinha" confessou que ia dar um "chute" em Geraldo em um mil e quinhentos cruzeiros novos na venda de uma das malas.

Jôgo do morro foi "estourado"

Policiais da 10.ª DD "estouraram" na madrugada de ontem um antro de jogatina que vinha funcionando na Favela Macêdo Sobrinho em Potafogo. A turma de ronda daquele distrital comandada pelo detetive Jonas, coadjuvado pelos agentes Clair e Campos, prendeu em flagrante quando participavam da jogatina os seguintes elementos: José Ernesto Pena êste era o dono do negócio (solteiro, 45 anos, Favela Macedo Sobrinho, barraco s/n); José Osvaldo (casado, 30 anos, Rua Humaitá, 7); Paulo César de Oliveira (solteiro, 18 anos, Favela Macedo Sobrinho, barraco s/n); Francisco Mordeiro (casado, 50 anos, Rua Visconde Silva, 143); Ivã Geraldo Chaves (casado, 35 anos, Favela Macedo Sobrinho, barraco s/n); João Gonçalves (casado, 45 anos, mesmo enderêço, barraco s/n); Epifânio Seles (solteiro, 28 anos, mesmo enderêço, barraco s/n); Edno do Nescimento (solteiro, 23 anos, mesmo enderêço, barraco s/n); João Francisco da Silva (solteiro, 28 anos, mesmo enderêço, barraco s/n); Gonçalves Bezerra da Silva (casado, 37 anos, Rua Pedro Américo, 196, apt. 203) e o menor W. L. V. de 17 anos. Os policiais apreenderam ainda farto material de jogatina.

CHURRASCARIA CLAUDIA
Cozinha internacional, agora em Campo Grande. A melhor churrascaria da Zona Rural. Rua Viúva Dantas, esquina da Rua Aurélio de Figueiredo, 272. Fone: C. Grande — 1004.

Luta Democrática
ANÚNCIOS
Agora também no PALACIO DA JUSTIÇA (Prédio Nôvo — 2.º andar). Sala da União dos Funcionários da Justiça.

INDICAÇÕES

1.º — PREDICADOR — JOGRAL — SOLEIL DU MATIN
2.º — ALBIONE — GUIRLANDA — GALOPADE
3.º — FIORENZA — HACA — IPERANA
4.º — APRIL LOVE — HAPPY NIGHT — IAGÁ
5.º — AL FIN — INTRÉPIDO — BULLY
6.º — PRECURSOR — ALTAÍ — ITABIRITO
7.º — APA — LET'S KISS — IONE
8.º — CHARIOT — GOLDEN PRINCE — MANINI

HOMENAGEM DO CLUBE DE DIRETORES LOJISTAS AO "AMIGO DO COMÉRCIO DE 1968"

Em sua última reunião-almôço, o CLUBE DE DIRETORES LOJISTAS homenageou JOSÉ BERNARDO GOMES DA SILVA, Presidente da Associação dos Empregados no Comércio, escolhido por êsse Clube, como o "AMIGO DO COMÉRCIO DE 1968".

O Presidente Jorge Geyer, em sua saudação, frisou a justiça da homenagem, pelo reconhecimento do grande trabalho que o ilustre "AMIGO DO COMÉRCIO DE 1968", vem realizando à frente da grande Entidade por êle presidida, não só no sentido de amparar e atender às reivindicações e anseios dos comerciários mas sobretudo, fazendo com que se tornem cada vez mais fortes e compreensivos, os laços que devem unir empregados e empregadores.

Na oportunidade foi-lhe oferecido uma placa de prata tendo usado da palavra vários associados do Clube, Deputados e representantes da Imprensa, presentes ao almôço.

Agradecendo, José Bernardo Gomes da Silva revelou a sua imensa alegria, ao receber um título que considera dos mais honrosos, uma vez que tem dedicado tôda a sua vida ao comércio, não medindo esforços no sentido de corresponder às aspirações de todos aquêles que constituem através do seu trabalho, para o engrandecimento cada vez maior do nosso país.

Sindicato dos Motoristas e Condutores da Marinha Mercante

Sede Própria: Av. Presidente Vargas 446 — 22º andar — Tel. 23-0866 — Grupos 2.206/2.207
Rio de Janeiro

EDITAL DE CONVOCAÇÃO

Pelo presente EDITAL ficam convocados os nossos associados, para uma Assembléia Geral, a realizar-se no próximo dia 26 (têrça-feira) do corrente mês e ano, em sua sede social, respectivamente, às 17 e 18 horas, para a seguinte

ORDEM DO DIA

a) Leitura, discussão e aprovação da Ata anterior;

b) Assuntos gerais.

Rio de Janeiro, 22 de novembro de 1968. — **Francisco Firmiano de Souza**, 1º Secretário.

Federação dos Trabs. nas Inds. Metalúrgicas, Mecânicas e de M. Elétrico do E. do Rio de Janeiro

Sede Social: Av. Amaral Peixoto, 178 — 6.º andar — Grupo 603, Edifício D. Bosco — Tel. 2-7497 e Rua Coronel Gomes Machado, 122 (Sede Própria) — Tel. 2-5893
Niterói — Estado do Rio de Janeiro
Base Territorial: Est. do Rio de Janeiro e Est. da Guanabara

EDITAL DE CONVOCAÇÃO

De ordem, do Sr. Presidente, na forma do artigo 18 letra "a" dos Estatutos, ficam pelo presente convocados os senhores delegados-representantes do Conselho desta Federação, atendida a exigência do artigo 38 do mesmo estatuto, a se reunirem em Assembléia Geral Extraordinária a se realizar às 13 horas do dia 29 do corrente mês na sede social a fim de deliberarem sôbre a seguinte...

ORDEM DO DIA

a) Leitura discussão e aprovação da Ata da reunião anterior
b) Informes das deliberações tomadas pela diretoria em assuntos atinentes à Federação.
c) Assuntos gerais.

Não sendo alcançado o número legal na 1.ª Convocação reunir-se-á a Assembléia em 2.ª Convocação, às 13h30min do mesmo dia com qualquer número.

Niterói, 21 de novembro de 1968
Arthur Gonçalves da Motta
Presidente

Federação dos Trabs. nas Inds. Metalúrgicas, Mecânicas e de M. Elétrico do E. do Rio de Janeiro

Sede Social: Av. Amaral Peixoto 178 — 6º andar — Grupo 603, Edif. D. Bosco — Tel. 2-7497
Rua Coronel Gomes Machado, 122 (Sede Própria) — Tel. 2-5893
Niterói — Estado do Rio de Janeiro
Basse Territorial: Estado do Rio de Janeiro e Estado da Guanabara

EDITAL DE CONVOCAÇÃO

De ordem do Sr. Presidente, na forma do artigo 18, letra "a" dos Estatutos, ficam, pelo presente, convocados os senhores delegados-representantes ao Conselho desta Federação, atendida a exigência do artigo 38 do mesmo Estatuto, a se reunirem em Assembléia Geral Extraordinária a se realizar às 9 horas do dia 29 do corrente mês na sede social, a fim de deliberarem sôbre a seguinte...

ORDEM DO DIA

a) Leitura, discussão e aprovação da Ata da Assembléia Anterior;

b) Discussão e aprovação do pedido formulado pelo Sindicato dos Trabalhadores Metalúrgicos de Cariacica — Estado do Espírito Santo, para que esta Federação estenda sua base territorial até aquêle Estado;

c) Aprovação do requerimento ao Sr. Ministro de Estado dos Negócios do Trabalho e Previdência Social, pelo qual se solicite a extensão de base territorial ao Estado do Espírito Santo.

Não sendo alcançado o número legal na 1ª Convocação reunir-se-á a Assembléia em 2ª Convocação às 9h30min do mesmo dia com qualquer número.

Niterói, 21 de novembro de 1968. — Arthur **Gonçalves da Motta**, Presidente.

Mundo cão

A SOGRA

PIERRE LEMONT

Chegou ao escritório berrando, dando sôcos nas mesas e olhando em tôdas as direções:
— Eu ainda mato aquêle diabo. Eu mato.
Salustiano era chefe. E, como chefe, todos os funcionários levantaram-se de sua mesa, indagando apreensivos:
— Mata quem, chefinho? Mata quem?
Salustiano deu uma cusparada na testa do careca que estava mais próximo e continuou praguejando:
— Ainda mato aquela desgraçada. Juro que mato.
O careca limpou o local atingido, comentando humildemente:
— Cusparada gostosa.
E aduziu:
— Chefinho, o senhor cospe bem.
E indagou:
— Diz quem o senhor quer matar, que eu mato para o senhor. Vamos diz. Diz.
Em pouco tempo, todo mundo indagava ao mesmo tempo:
— Diz quem é, diz chefinho. Diz quem é.
Salustiano chutou a canela de um dos resignados funcionários e revelou:
— A minha sogra. A miserável da minha sogra.
O côro dos funcionários foi uma beleza:
— Que morra a sogra do chefinho. Que morra a sogra do chefinho. Que morra a sogra.
O vozerio foi interrompido por outro berro de Salustiano:
— Calem a bôca, seus mu... E apontando para a porta da rua:
— Fora daqui. Vamos todos já daqui.
Todos saíram porta afora correndo que nem malucos e uns passando por sôbre os outros, quando Salustiano porque o escritório iria ficar vazio, soltou outro berro:
— Para fora, uma pinóia. Vão trabalhar, seus vagabundos. Todos para suas mesas, vamo.
Em questão de segundo, todos estavam em suas mesas, batendo uma brasa violenta nas máquinas de escrever e sozinho em sua mesa Salustiano continuava ruminando:
— Cachorra de velha. Não vou botar uma empregada bonitinha em casa, porque ela manda embora. Vive fiscalizando minhas camisas para ver se acha mancha de batom. Até minhas cuecas ela examina minuciosamente com lente de aumento, prá ver se encontra algum sinal diferente. É o diabo. O diabo.

Dá outro murro na mesa:
— Tão metida a puritana, mas faz xixi com a porta aberta. A porta do banheiro. Fica mostrando a q u e l a s pelancas horríveis. É uma nojenta, uma asquerosa!

Tira os óculos, torna a colocá-los e continua resmungando:
— Adoro a minha mulher. Gosto da danada de mais, mas não suporto aquela velha. Não há jeito de tolerá-la dentro de minha casa.

Toma uma resolução e telefona para a mulher:
— Hidrófoba, sou eu Salustiano.
— Que há benzinho. Algum problema?
E êle:
— Vários, vários. Um dêles é a sua mãe. A minha abominável sogra. Sabe de uma coisa, tomei um resolução. Não quero mais essa velha dentro de casa. Nem mais um minuto. Quer saber mais: Ou ela ou eu. Sim, ou ela ou eu. Coloque a velha na lata do lixo dê ela de presente ao Juju, que topa qualquer negócio, faz o diabo!

E conclui:
— Se eu chegar em casa e encontrá-la: vou comê-la crúa e com sal. Crua e com sal. Crua e com sal.

Bate com o telefone. À noite, sai para casa, imaginando que a sogra foi embora. Fica feliz da vida com a perspectiva de não mais encontrar dona Virgulina. Chega e é recebido pela espôsa. Ela diz:
— Mamãe está esperando você no quarto. Vai lá.
— Essa velha nojenta ainda está aqui em casa.

Vai ao quarto furioso. Encontra a sogra deitada na cama, sorrindo. E sorrindo também que ela fala:
— Meu genrinho. Crúa eu sou de natureza. Agora, o saleiro está aqui na mesinha de cabeceira. Portando, pode me comer crúa e com sal.

Zona Rural em foco

João Luís Carvalho

Crise do açúcar tem solução

A visita do ministro do Trabalho a Pernambuco, para estudar os problemas da região canavieira daquele Estado neutralizou a tensão existente. Os problemas, entretanto, poderão voltar, uma vez que são estruturais, afetando a situação dos trabalhadores agrícolas e a economia dos proprietários de usinas. O presidente Costa e Silva, ao determinar a ida do ministro a Pernambuco, evidenciou sua preocupação quanto à situação, a tendência, então era para agravamento da crise. O preço do açúcar, a baixa produtividade na região, os salários atrasados muitas vêzes, atrasados e a greve deflagrada provocaram uma situação insuportável para todos, atraindo as atenções do governador Coelho, do Arcebispo de Olinda e Recife, dirigentes da Federação da Agricultura de Pernambuco, sindicatos de proprietários rurais e entidades dos trabalhadores. A presença do ministro do Trabalho foi benéfica, pois permitiu-lhe um exame minucioso dos problemas, nos contatos que manteve com empregados, empregadores e sindicatos de Pernambuco. Os entendimentos que teve com D. Hélder, cuja repercussão na imprensa foi grande, parece que foram acertadas medidas de alcance, visando a uma solução que atenda a tôdas as partes envolvidas. O ministro Jarbas, no entanto, afirma que a solução da greve não é por si só suficiente. Acredita que é preciso uma solução global para o problema, sendo imprescindível a modificação das estruturas. A seu ver, os problemas são mais profundos: E o número de trabalhadores desempregados é considerável, sendo muito grande a oferta da mão-de-obra principalmente a desqualificada, em relação à de empregos; 2) é inevitável uma modificação do atual sistema da produção açucareira no Nordeste voltada para a exportação ao invés do mercado de "comandos de fiscalização" para darem incertas nos engenhos, pois não têm fiscais em número suficiente. Uma das irregularidades encontradas, por exemplo, é a da não assinatura da Carteira Profissional, porque, havendo grande massa flutuante de mão-de-obra, o trabalhador não tem condições de impor seus direitos. Entretanto, é fora de dúvida que a presença do ministro do Trabalho no próprio local da crise, propiciou condições para o encontro de soluções práticas, com a sensível diminuição da crise, que poderia se converter numa convulsão social de resultados imprevisíveis.

Curso de Economia e Administração

Já há algum tempo se vinha realizando o "Curso de Economia e Administração, franqueado a todos que se interessam por êsses problemas, no Ginásio Afonso Celso, em Campo Grande. As palestras estiveram sob a direção de técnicos de nomeada e foram assistidas por agrônomos, engenheiros, advogados, economistas, comerciantes e industriais. Na última quarta-feira, encerrou-se o referido curso com um banquete no Campo Grande Atlético Clube, quando foram distribuídos certificados aos que concluíram os estudos, falando, na ocasião, os srs. Antônio Peixoto, Moacir Sreder Bastos.

Sucursal de "LUTA DEMOCRÁTICA", balcão de anúncios classificados e publicidade em geral: Rua Campo Grande, número 1.076 — sobrado. Fone: 94-0252.

O TEMPO

VESÚVIO

INFORMA
Tempo — BOM
Mínima — 12º
Máxima — 20º
Vesúvio Carioca
Rua da Carioca, 17
Vesúvio Ramalho Ortigão,
Rua da Carioca, 35
Vesúvio 7 de Setembro
Rua 7 de Setembro, 202
Vesúvio Loubet
Rua Sete de Setembro, 34
Vesúvio Assembléia
Rua da Assembléia, 17

COLISÃO COM 4 FERIDOS

O motorista e três passageiros da rural oficial chapa RJ 4-19-52, saíram feridos ontem, quando o veículo, fechado por outro na Estrada Rio-Teresópolis, quilômetro 7, derrapou e foi projetar-se fora da estrada, capotando.

No HGV foram medicados o motorista Silvio de Castro Calindo (Rua Quaresma Júnior, 71, Angra dos Reis, casado, 52 anos, funcionário público); o advogado Amoacir Laje (casado, 26 anos, Rua Frei Inácio, 89, Angra dos Reis); Zélia Lago (casada, 45 anos, mesmo endereço de Amoacir); e Arcília da Silva Batista (viúva, 50 anos, Praça Anchieta, 196, casa 5, Niterói), ficando internado Amoacir, com fratura da clavícula.

Operário acusa: "No IERS filho de pobre não entra"

O Instituto de Educação Roberto Silveira, em Duque de Caxias, está reprovando em massa candidatos aos exames de admissão, depois de cobrar de estudantes pobres, uma taxa de inscrição de NCr$ 10,50. De acôrdo com as normas adotadas pelo nôvo diretor do estabelecimento, prof. Sebastião de Almeida, nos exames, as provas de Português e de Matemática são eliminatórias, com ordens expressas de reprovarem o maior número de alunos inscritos, para possibilitar maior quantidade de vagas para políticos situacionistas.

A denúncia foi trazida à redação de LD pelo operário Jair Nunes de Oliveira, residente à Rua Marechal Bento Manuel, lote 8, quadra 5, bairro Miguel Couto, cuja filha Roselita De Martin Oliveira, aluna aplicada em cursos anteriores do Grupo Escolar Miguel Couto, obteve nota 4 na prova de Matemática, sendo então impedida de fazer a prova de Português.

O caso causou revolta a seus pais e a professôra Marli Alves, diretora do Grupo Escolar Miguel Couto, que interessando-se por sua ex-aluna, procurou ver as provas sendo impedida pelo diretor, prof. Sebastião de Almeida.

Venezuela distingue São João de Meriti!

O Govêrno da Venezuela acaba de distinguir a Municipalidade de São João de Meriti, no Estado do Rio de Janeiro, com uma bôlsa de estudos, cuja escolha recaiu na pessoa do sr. Cid Machado, advogado e chefe de gabinete do prefeito local, sr. José Amorim, que está de parabéns, que conta com um auxiliar de gabarito dêsse competente e zeloso membro da administração municipal local.

Arena de Petrópolis terá nova sede

Uma comissão de dirigentes da ARENA de Petrópolis, liderada pelo deputado Jamil Sabrá e pelo sr. Carlos Verneque, vistou as instalações da nova sede do partido, à Rua Alencar Lima, 402, que terá inauguração festiva.

A Comissão Municipal do partido enviou convite ao governador Geremias Fontes para inagurar a moderna sede, afirmando que se trata de outra medida do plano de desenvolvimento partidário do município.

Notícias da Baixada

Cruzadas ABC e MPA ganharam aplausos!

A Câmara Municipal de Duque de Caxias, aprovou por unanimidade, um voto de aplauso proposto pelo vereador Saulo Costa (ARENA) congratulando-se com a direção da Cruzada ABC, pelo transcurso do 1º aniversário, justificando sua proposição afirmando que, "a cruzada é digna de todos os elogios possíveis, porque sòmente neste primeiro ano de vida, alfabetizou mais de 5 000 alunos".

Na mesma sessão, o edil Manuel Marins (MDB), congratulou-se com o governador Geremias Fontes e com o presidente do Movimento Popular de Alfabetização (MPA), sr. Amplisto Cabral, em virtude de terem aumentado de 50 para 80 cruzeiros novos, os vencimentos das professôras da instituição. Solicitou ainda o sr. Manuel Marins, que o governador Jeremias Fontes envie mensagem à Assembléia Legislativa, mandando contar o tempo de serviço prestado pelas professôras do MPA, junto ao magistério, quando se tratar de professôra nomeada pelo Estado.

Hospital Iguaçu receberá verbas

A Prefeitura Municipal de Nova Iguaçu, iniciou o pagamento de seis subvenções mensais atrasadas, devidas ao Hospital Iguaçu no montante de NCr$ 90 mil.

O atual prefeito, sr. Nagi Almawi, determinou a liberação de trinta mil cruzeiros novos, devendo no início de dezembro vindouro, liberar o restante da verba. A informação foi prestada a LD pelo dr. Mauro Arruda, diretor do hospital, esclarecendo que o atraso só não implicou na paralisação das atividades porque foi feito um empréstimo bancário.

Disse ainda o dr. Mauro Arruda: "Num hospital, é claro, as despesas são enormes. A subvenção municipal (15 mil cruzeiros novos por mês), não dá nem para pagar o pessoal do Pronto-Socorro. Como se sabe, a subvenção é dada com a condição de o hospital manter um serviço gratuito para indigentes e um Pronto-Socorro". O que mantém o hospital — informou o dr. Mauro Arruda — é o convênio com o INPS e instituições particulares. Da União e do Estado, o hospital recebe subvenções irrisórias.

O Hospital Iguaçu possui cêrca de 110 funcionários, além de 22 médicos e 28 acadêmicos. Lá existem 150 leitos, sendo 50% grátis. Em média, são realizadas 10 a 15 operações diárias, fora as de urgência. Há dias em que são feitos mais de dez partos.

PMDC não paga indenização a trabalhadores demitidos

A Prefeitura Municipal de Duque de Caxias está demitindo funcionários contratados, sem a respectiva indenização, contrariando as leis trabalhistas vigentes no País. A denúncia foi trazida a LD pelos senhores Jorge Gomes de Araújo e Antônio Claudino da Silva, que depois de trabalharem um ano e seis meses no Departamento de Limpeza da PMDC, foram demitidos sem justa causa em junho último, sem perceberem a indenização devida pela municipalidade, muito embora, compareçam à Procuradoria Municipal, diàriamente.

MOTORISTA
DIRIJA COM CUIDADO

LEIA amanhã nova edição policial-esportiva da sua LUTA

"Raianinha" e o CONHAQUE DE ALCATRÃO DE SÃO JOÃO DA BARRA APRESENTAM

BASQUETEBOL EM FOCO

Noli Coutinho

VITÓRIA DAS BRASILEIRAS — A equipe feminina brasileira conquistou sua segunda vitória no Campeonato de Basquete Feminino Sul-Americano, realizado em Santiago do Chile, sôbre a representação do Equador por 72x61.

A primeira fase apresentou a vitória parcial do Brasil por 40x24. AS EQUIPES: Brasil — Norma (14), Eiza (12), Amélia (22), Marlene (13) Nadir (2), Lais (6), Odila (3), Ritinha e Delci.

Equador — Mercedes (16), Rubia (8), Berta (17), Tenória (15) e Piedade (5).

Foram excluidas por 5 faltas: No Brasil — Norma, Marlene, Delci, Amélia e Odila; no Equador: Melba e Piedade.

Lamenta-se a arbitragem prejudicial às nossas côres da dupla Atilio, do Paraguai, e Valência, do Chile.

Com êste resultado o Brasil continua à frente, liderando a tábua de colocação.

* * *

BOTAFOGO, FLUMINENSE E VASCO LIDERES — O Botafogo F. R. e o Fluminense F.C. conservaram a liderança, junto com o C. R. Vasco da Gama, ao abaterem ao Flamengo e ao América respectivamente, pelo Campeonato da Divisão Principal Carioca de Basquete.

O Botafogo F.R. venceu por 77 a 71, ao five rubro-negro, no Ginásio do Clube Municipal, e o Fluminense F.C. indo a Campos Sales derrotou os americanos por 82 a 57. Enquanto isso o Vasco da Gama ficou de folga, sendo beneficiado com a descida do Flamengo.

Os quadros que atuaram e marcaram são: BOTAFOGO — Ilha (18), Luís Amaro, Aurélio (23), César (21), Peixoto (9), Cláudio, Erico, Rogério Cianela (2), Vagner, Marcelo e Zá Antônio; FLAMENGO — Roberto (12), Gabriel (12), Montenegro (29), Valdir (12), Marcleo (8), Pedrão e Goiano.

Na arbitragem com acêrto funcionou a dupla: Manuel Tavares e Roberto V. Machado, auxiliados na mesa por: Luís Penha, Jorge Pereira e Celso de Sousa.

* * *

LIDERES SE ENCONTRAM — Amanhã, no Ginásio do Tijuca T.C. estarão se defrontando os líderes C. R. Vasco da Gama e o Botafogo F. R., a partir das 21h30min., pela sétima e última rodada do turno.

FUTEBOL DE SALÃO

Irineu Medeiros

RAMON DIAS NÃO AGREDIU O JUIZ

Esteve em nossa redação o sr. Ramon Dias, treinador da equipe Infanto-juvenil do Fluminense F.C., a fim de esclarecer a nota publicada em nossa edição de 11 do corrente sob o título "NO FLUMINENSE TAMBÉM SE AGRIDE ÁRBITROS".

Declarou o sr. Ramon Dias que êle, de maneira alguma agrediu o árbitro Mauro Dias, mas quando soube da escalação do mesmo para apitar o encontro Fluminense x Mackenzie, defendeu os interêsses de seu clube, dizendo que aquela autoridade para um jôgo de tal importância era fraquíssima, ainda mais que êste tem ligação direta com o grêmio da Rua Dias da Cruz.

Ouvindo estas palavras o árbitro resolveu tomar atitude, no que foi agredido por Orlando (foi suspenso 360 dias pelo Tribunal de Justiça Desportiva e afastado pelo Fluminense), enquanto êle era suspenso por 10 dias, e então, ante a imposição do Osmar (do Mackenzie) o juiz, resolveu não iniciar a partida por falta de garantias.

Ramon Dias declarou que é desportista, e nunca agrediria um árbitro em qualquer situação, porém, defende o lado do seu clube com escalações erradas como direito que lhe assiste.

Fernandinho, do Mackenzie, é um indisciplinado, pois ao ser expulso da quadra, no jôgo contra o Grajaú virou a mesa, rasgou a súmula e jogou "embaixada" com o cronômetro, para logo depois chutá-lo para longe. Será que a diretoria do S.C. Mackenzie, grêmio dos mais simpáticos da cidade, não tem condições para eliminar êsse indisciplinado de suas hostes?

FUTEBOL É COM A

GUANABARA

Ouçam hoje,

Fluminense x Corintians

e informações sôbre

Portuguêsa x Botafogo
(S. Paulo)

Náutico x Flamengo
(Recife)

Grêmio x Internacional
(P. Alegre)

Atlético (MG) x Santos
(B. Horizonte)

Atlético (PR) x Palmeiras
(Curitiba)

PELA "EQUIPE 1360"

Reportagem de
João Dourado, Djalma Bernardes e Roberto Ferez

Comentários de
Batista Júnior e Cid Neves

Comando de
OSVALDO MOREIRA

Adilson Teixeira dos Santos falando sôbre a arbitragem

Técnica de Nei Bahia

A GUANABARA tem CORINGA no jôgo

Seis jogos hoje pelo Robertão

FLU TENTA BARRAR O CORÍNTIANS HOJE

O Fluminense tentará atrapalhar a trajetória do Corintians rumo à classificação para disputar a fase final do Torneio Roberto Gomes Pedrosa, em peleja que será travada hoje, à tarde no Maracanã. Os corintianos se vencerem hoje, o seu último compromisso da etapa de classificação, conseguirá uma vaga que lhe dará direito de lutar pela conquista da "Taça de Prata".

O jôgo terá início às 17 horas e será dirigido pelo árbitro Roberto Goicochéia que tem se constituído no melhor árbitro dêste Torneio Roberto Gomes Pedrosa. Pelo fato dos corintianos trazerem algumas figuras da seleção brasileira e do Fluminense lutar pela reabilitação, espera-se que o jôgo leve uma assistência ao Maracanã, logo mais.

O FLU TEM FÉLIX

O Fluminense entrará em campo hoje, como franco atirador, pois nada mais almeja neste Robertão. Está em 5º lugar do grupo B e tem 11 pontos ganhos e 15 perdidos. Além do jôgo de hoje, o clube tricolor ainda tem que enfrentar o Internacional e Grêmio para encerrar sua participação na Taça de Prata.

Os tricolores contarão com o retorno do goleiro Félix, que não pôde enfrentar o Bangu por se encontrar contundido. Ja quanto a Samarone, que também não pôde jogar contra os banguenses por se encontrar contundido, não se pode dizer a mesma coisa, pois o atacante necessita de passar no teste a que será submetido hoje, pela manhã, para saber se poderá enfrentar os corintianos logo mais. Nas demais posições serão conservados os elementos que perderam para o Bangu, na última quarta-feira. Assim sendo, o Fluminense jogará desta forma:

Félix, Oliveira, Galhardo, Altair e Assis; Suingue e Denilson; Wilton, Samarone ou Ademar, Cláudio e Lula.

CORINTIANS NÃO MUDA

O Corintians que joga hoje contra o Fluminense, seu último compromisso nesta fase classificatória, se vencer terá conseguido o direito de disputar a etapa final do "Robertão". Os corintianos ainda não contarão com o concurso de vários titulares e, por isso, o treinador Almoré Moreira manterá o time que venceu o Vasco, na última quarta-feira. Desta forma, o clube do Parque São Jorge jogará assim organizado:

Diogo, Lidu, Carlos, Clóvis e Edison; Dirceu Alves e Rivelino; Paulo Borges, Tales, Flávio e Eduardo.

PORTUGUÊSA X BOTAFOGO

SÃO PAULO (Sport Press) - LUTA DEMOCRÁTICA — Desfalcado de quatro titulares, Gerson, Jairzinho, Carlos Roberto e Leônidas, o Botafogo enfrentará hoje no Parque Antártica, o quadro da Portuguêsa de Desportos, tentando sua reabilitação, depois de disputar 10 jogos sem vitória.

O Botafogo é o penúltimo colocado do grupo "A", com 8 pontos ganhos e 18 perdidos, enquanto que a Portuguêsa também ocupa a penúltima colocação do grupo "B", com 10 pontos ganhos e 16 perdidos.

A arbitragem estará a cargo de Gualter Portela Filho, formando o Botafogo com Cao, Moreira, Chiquinho, Dimas e Valtencir; Nei e Afonsinho; Rogério, Roberto, Umberto e Paulo Cesar.

Formará a Portuguêsa com Orlando, Zé Maria, Marinho, Ulisses e Augusto; Lorico e Pais; Ratinho, Leivinha, Ivair e Umberto

FLA X NÁUTICO NOS AFLITOS

RECIFE (S. P. — LUTA DEMOCRÁTICA) — Fazendo a estréia do goleiro argentino Domingues, mas ainda desfalcado de Manicera, Tinho, Carlinhos e Murilo, o Flamengo enfrentará na tarde de hoje, no Estádio dos Aflitos, o quadro do Náutico.

Flamengo e Náutico são do mesmo grupo "A", ocupando, respectivamente, a antepenúltima e última colocação. Fizeram péssima campanha no "Robertão".

A arbitragem pertencerá ao carioca, Carlos Floriano Vidal.

Formará o Flamengo com: Domingues, Marcos, Moisés, Onça e Paulo Henrique; Liminha e Rodrigues Neto; Luís Carlos, Dionísio, Silva e Arilson.

O Náutico formará com: Valter, Gena, Limeira, Edison e Toninho; Jardel e Milton; Eloi, Ramos, Nino e Lala.

SENSAÇÃO NO "MINEIRÃO"

BELO HORIZONTE (S. P. — LUTA DEMOCRÁTICA) — O Santos, líder do grupo "B" e um dos prováveis classificados para o turno final do "Robertão" terá um sério compromisso hoje, no "Mineirão", onde enfrentará o Atlético Mineiro.

O fato do Atlético Mineiro estar invicto, depois que Iustrique assumiu a direção técnica e a presença de Pelé e cia., no "Mineirão", fazem acreditar em recorde de arrecadação, tal o interêsse que está despertando a partida.

Arnaldo César Coelho será o juiz e o jôgo teve seu início retardado para às 16h30min, em virtude do calor.

O técnico Antoninho vai conservar o mesmo quadro do Santos, uma vez que não tem qualquer problema de ordem física. Formará com Cláudio, Carlos Alberto, Ramos Delgado, Marçal e Rildo; Clodoaldo e Negreiros; Edu, Toninho, Pelé e Abel.

Iustrique vai escalar o Atlético com Ronaldo na ponta direita e Oldair no meio de campo, ao lado de meio-de-campo, ao lado de Vanderlei, uma vez que Amauri está contundido. Formará o "galo carijó" com Mussula, Umberto, Grapete, Normandes e Cincunegui; Vanderlei e Oldair; Ronaldo, Vaguinho, Lola e Tião.

PALMEIRAS X ATLÉTICO EM CURITIBA

CURITIBA (S. P. - LUTA DEMOCRÁTICA) — Pràticamente classificado para o turno final da competição, o Palmeiras defenderá hoje nesta capital, a liderança e a invencibilidade no "Robertão", enfrentando o Atlético.

O jôgo que será o penúltimo compromisso do Palmeiras será realizado no Estádio Belfor Duarte, onde as possibilidades de maior renda são melhores. Albino Zanferrari será o juiz.

Formará o Palmeiras com Chicão, Eurico, Baldoqui, Nelson e Ferrari; Dudu e Ademir da Guia; César, Tupãzinho, Artime e Sérginho.

O Atlético Paranaense orientado pelo veterano zagueiro Djalma Santos que também atuará, apresentará sua fôrça máxima. Não há problemas de ordem física. Formará o Atlético com Célio, Djalma Santos, Belini, Charrão e Nilo; Nair e Paulista; Gildo, Zé Roberto, Madureira e Nilson.

GRE-NAL NO OLÍMPICO

PORTO ALEGRE (S. P. — LUTA DEMOCRÁTICA) — O famoso "clássico" Gre-nal será a grande atração de hoje no Estádio Olímpico, pelo Torneio "Roberto Gomes Pedrosa".

O Grêmio vai defender sua posição de candidato a segunda vaga do grupo "B", pois está com 16 pontos ganhos e 10 perdidos, 2 de diferença para o Vasco. O Internacional é do outro grupo e pràticamente não tem mais chance, a não ser que Corintians e Cruzeiro venham a perder.

INTERNACIONAL

Depois de derrotar o Flamengo por 4 x 0 e o Botafogo por 1 x 0, o Internacional não vai apresentar nenhuma novidade em seu time, mantendo a mesma equipe dos sucessos anteriores. O técnico Daltro Menezes mandará a campo Gainete, Lauricio, Scala, Pontes e Sadi; Elton e Dorinho; Carlitos, Bráulio, Claudiomiro e Canhoto.

GRÊMIO

O heptacampeão gaúcho não foi feliz no "Mineirão" e um gol contra de Jadir acabou diminuindo suas esperanças de classificação, mas ainda está no páreo, lutando com o Vasco da Gama. O técnico Sérgio Lopes confia na vitória e o time do Grêmio formará com Alberto, Renato, Paulo Souza, Áureo e Everaldo; Jadir e Sérgio Lopes; Flexa, João Severiano, Alcindo e Volmir.

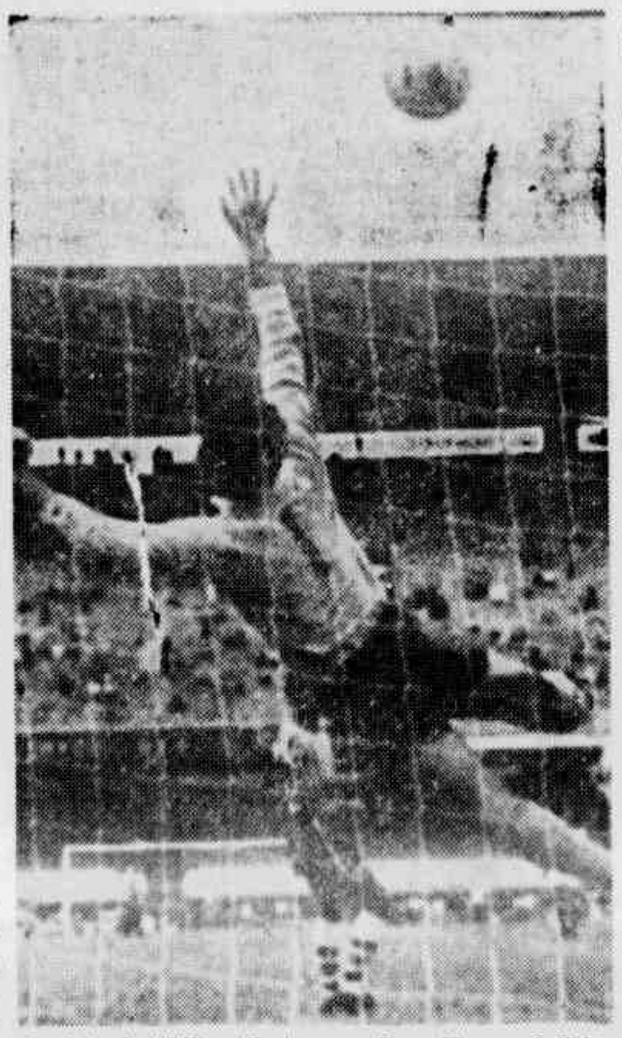

O goleiro do Atlético Mineiro em ação no Maracanã. Hoje enfrentará Pelé e Cia. no "Mineirão"

São Paulo derrotou Cruzeiro que ficou em situação difícil

Animado com a goleada de domingo sôbre o Botafogo, o São Paulo, no seu gramado, Morumbi, abateu ontem por três tentos a um a representação do Cruzeiro, de Belo Horizonte, com derrota por um a zero na etapa inicial, gol de Dirceu Lopes, aos 45 minutos. Na etapa complementar, os tentos sampaulinos vieram por intermédio de Miruca, aos 30 segundos, Nèisinho, aos 16 e Babá, aos 24 minutos. Vitória justa do tricolor bandeirante, ficando pràticamente alijado do Robertão o quadro estrelado de Minas Gerais, que terá de vencer ao Vasco e ao Internacional para poder pensar em classificação. O juiz do encontro foi o sr. Joaquim Gonçalves da Silva, que tentou de tôdas as formas ajudar o time de Tostão.

MEDICINA ESPORTIVA E FUTEBOL

DR. PAULO SÃO TIAGO

A DESVALORIZAÇÃO DO CRUZEIRO E O "ROBERTÃO" — Se há duas coisas que não combinam absolutamente, é a desvalorização do cruzeiro — moeda nacional e o tal de "robertão". Escrevemos que o cruzeiro é moeda nacional, para que ninguém pense que o cruzeiro a que nos referimos é aquêle valoroso clube de Belo Horizonte. E desta vez escrevemos "robertão" com r minúsculo porque apesar de significar "um grande torneio" — aparentemente, o tal de robertão não passa de uma praga que desabou sôbre o nosso futebol. Sôbre o futebol dos clubes participantes, em particular. E se estamos malhando na mesma tecla há tantas semanas, nosso intuito não é outro se não tentar defender ou pelo menos na realidade, justificar o sacrifício a que estão sendo submetidos os nossos jogadores que outra coisa não fazem se não viverem com um pé no gramado e outro nos departamentos médicos dos clubes a que pertencem. Mas em última análise, a desvalorização do cruzeiro — nossa moeda, é a grande causa dêsse "Robertão". Obviamente, o "Robertão" é fruto dessa crescente e interminável desvalorização da moeda brasileira. Se os clubes brasileiros não mantiverem as mesmas luvas, os mesmos "bichos" em favor dos nossos craques, o que é que acontece? Exportação inevitável e aos montes! E quando é preciso trazer do estrangeiro verdadeiros craques, porque os jogadores de verdade por aqui ninguém os solta, que é que os clubes precisam gastar? Caminhões de dinheiro! Só se fala, por ocasião das transações, em dólares! Somos uma CBD sem tostão — a não ser o Tostão que por uma destas coincidências pertence ao Cruzeiro... Somos uma população de mendigos, se nos compararmos com os países estrangeiros. Mas para manter o nosso "prestígio" junto ao futebol mundial, gastamos todo o nosso dinheiro pagando jogadores que se não forem bem pagos, tornar-se-ão um bando de emigrantes normais. Por tudo isso, por esta desoroporção entre despesas e arrecadações, os clubes vivem com um deficit orçamentário que "dá gôsto"! Precisando concordar em programar jogos atrás de jogos, dia sim e dia também ...! Até quando? Até estourarem seus melhores "cobras"? Ou até que o mundo se acabe? Está na hora de perguntar: até domingo?

AMISTOSOS: HOJE PELO PAÍS

Em Belém — Clube do Remo x Tuna (preliminar).

Em Belém — Paissandu x América, Guanabara (principal).

Em Manaus — Rio Negro x Nacional.

Em Camina Grande — Treze F. C. x América, Recife.

Em Cajueiro — E. C. Bahia x América, local.

Em Salvador — E. C. Bahia x Galícia.

Em Brasília — Combinado local - Vitória, de Salvador.

Em São Francisco (Esp. Santo) — Santos x Madureira, do Rio.

Em Uberlândia — Uberlândia x Uberaba.

Em Uberaba — Independente x Nacional.

Em Joaçaba — Cruzeiro x Nóvo Hamburgo.

Em Rio Grande — Riogran-Sanpaulo x Cruzeiro, de Pôrto Alegre.

Em Santa Maria — Internacional x Luz y Fuerza, da Argentina.

Edu, do América, que hoje jogará em Belém do Pará

Futebol amador

Hoje: início do turno decisivo

Após ter sido vencida a fase de processos que impediu o prosseguimento do certame amador, numa situação que nunca pode-se esquecer a atitude do Realengo, retirando o recurso contra o Pedra, já na instância superior, o campeonato, que é uma promoção vitoriosa do Departamento Autônomo, terá o seu reinício, com tôda uma rodada de excelentes pelejas. Nas duas séries em que participaram os clubes da Realengo e Zona Rural, os dois campeões — AC Nacional e Oriente — estarão frente à frente em Camboatá. Como preliminar atuarão os juvenis de AC Nacional x Cosmos. Na Zona Rural o Guanabara recebe a visita do Pedra, com preliminar entre o campeão do IV Centenário e o Realengo. Walmap x Pavunense é o jôgo principal. Como preliminar, Manufatura x Walmap será outra atração no campo dos Pilares. O Epsom vai a Paquetá jogar contra o Municipal, com preliminar de Escolinha do América FC x Municipal, juvenis. Por seu turno de comum acôrdo os juvenis de Confiança x Mavilis, estarão atuando na Rua Silva Teles, numa partida equilibrada.

REDUTO DOS VETERANOS

RETURNO COMEÇA HOJE — Começa hoje o returno do Super de Veteranos, promoção já vitoriosa da Luta Democrática e que em sua série decisiva leva o nome do ilustre desportista, diretor geral do Departamento Autônomo da Federação Carioca de Futebol, Dr. JOÃO ELLIS FILHO. A tabela determina os seguintes encontros para hoje:

Mavilis x Washington Vila no campo do Mavilis — Juiz: Alberto José Lopes, auxiliares Daniel Rafael e Patrício Filho.

Pavunense x Ideal no campo do Pavunense: — Juiz: Humberto de Souza. Auxiliares: Ivã de Lucas e Roberto Silva.

São Cristovão x Brasil Nóvo no campo da Rua Figueira de Melo: — Juiz: Durvalino Perez da Silva; auxiliares Wilson Dina e Frederico Freire.

COLOCAÇÃO — A posição atual dos clubes disputantes da fase final é a seguinte. 1.º — Washington Vila (invicto) e Brasil Nóvo com 2 pontos perdidos; 2.º — Mavilis com 4; 3.º — Pavunense com 5; 4.º — Ideal com 7; 5.º: São Cristóvão com 10.

SAMPAIO OU MILIONÁRIOS — Após o encontro pelo Super da Campeonato de 68, jogarão no Estádio Pavunense, as representações do Sampaio A.C. e a do Milionários de Anchieta E.C., decidindo o título do INÍCIO de 68 do Torneio Extra, que teve sua primeira fase no campo do E.C. Anchieta domingo passado.

Tomaram parte na 1.ª fase sendo desclassificados os clubes: Fazenda, Nacional, Anchieta, Ministério de Relações e Exteriores (Itamaratí), Galitos, Cerâmica E.C. e Confiança.

Hoje então no campo do Pavunense F.C. será decidido o título entre o Sampaio e o Milionários, e o Departamento de Arbitros do D. A. da F. C. F. escalou os árbitros para dirigir o encontro: Juiz: José de Jesus Pires que será auxiliado por: Jorge Salandra e Valter Cardoso.

Ciclismo hoje é em Realengo

Tendo como patrono o professor Carlos Alberto da Cruz Ladislau, o Ciclo Realengo Cândido Moreira, fará realizar a terceira prova ciclista, em combinação com a Federação Carioca de Ciclismo.

Os promotores da competição, que está prendendo a atenção dos adeptos do esporte ciclístico da Guanabara, já elaboraram o percurso, que é o seguinte:

Partida — Rua do Imperador, segundo Rua Nepomuceno, Rua Zenith, Estrada do Realengo, Avenida Santa Cruz, fazendo a chegada na Rua Imperador.

LUTA DEMOCRÁTICA, a exemplo das duas primeiras provas, estará presente dando inteira cobertura, que publicaremos em nossa edição de amanhã, detalhadamente.

ESPORTES NA ILHA DO GOVERNADOR

JAIR m. 8 c. 7 m. 14 DS 61x

OLIMPÍADA NO E. C. COCOTÁ — A tradicional agremiação da Ilha do Governador o E. C. Cocotá, está promovendo uma grande Olimpíada através de seus Departamentos Social e Esportivo, incrementando progressivamente a prática de competições esportivas.

São quatro representações que disputam ardorosamente a supremacia da competição. As representações estão assim cognominadas: Branca, preta, azul e vermelha. Liderando a Olimpíada do E. C. Cocotá estão as bandeiras preta e branca.

Feliz iniciativa do clube tradicional da Ilha do Governador, onde vem congregando inúmeros associados e seus familiares.

CAMPEONATOS DE VETERANOS — Foi encerrado o 2.º Campeonato de Veteranos da Ilha do Governador, onde o clube Unidos do Quieto levantou o título de campeão. Ao final da última rodada a colocação dos clubes, na tábua de colocação deixava o Unidos do Quieto ao lado do E. C. Cocotá, sendo favorecido o primeiro, pois, o regulamento previu em caso de empate, dar a melhor colocação ao clube que tivesse melhor saldo de tentos. Portanto colocação final definida: Campeão: Unidos do Quieto; Vice-Campeão: E. C. Cocotá.

QUADRANGULAR — O Grêmio Recreativo Z—1 da Colônia de Pescadores promove Torneio Quadrangular de Futebol, com a participação dos clubes: Z—1, Clube Santa Rita, Cidade Universitária e o Estrêla do Norte.

O Quadrangular já atingiu a sua terceira rodada, e apresenta o seguinte resultado: 1.º — Grêmio Recreativo Z—1; Clube Santa Rita; e o Estrêla do Norte todos com 4 pontos ganhos e 2 perdidos, último: Cidade Universitária com 8 pontos que já está eliminado por fôrça do Regulamento.

Cursos de Judô — As quartas e sábados está em pleno funcionamento as aulas de Judô, a partir das 18 horas, para crianças e adultos de ambos os sexos. As Inscrições para os interessados poderão ser feitas na Secretaria do Clube.

Luta Democrática

O mundo é da mulher

O COQUETEL QUE CONQUISTA

Coquetel de camarão

1 quilo de camarões frescos — sal — pimenta do reino em pó — um limão — suco de limão — cheiro verde — 1 folha de louro — 1 colher (sopa) de manteiga — 1 colher (sopa) de óleo.

Limpe os camarões (reservando alguns e cabeças) e tempere-os com bastante suco de limão, sal e pimenta deixando-os nesse tempo por 30 minutos. Leve ao fogo as cascas e cabeças com 2 copos de água fria, cheiro verde, um pouco de sal e pimenta em grão: deixe ferver até reduzir a água à metade e coe em peneira fina. A parte, refogue os camarões na mistura de manteiga e óleo. Acrescente o caldo obtido do cozimento das cascas e cabeças e deixe mais 5 minutos em fogo médio. Retire, deixe esfriar, enfeite alguns camarões para enfeitar as taças e pique os restantes. Junte:

1 colheres (sopa) de catchup — pimenta do reino — 1 lata de creme de leite.

Sirva gelado em taças próprias, enfeitando com os camarões inteiros.

Doce de abóbora com casca

1 abóbora (tamanho médio) — 2 gramas de açúcar — 2 colheres (sopa) de "Karo"-rótulo vermelho — cravos — canela em pau — 1 côco — 1 pitada de sal — suco de limão.

Faça uma calda com 200 gramas de açúcar e 1 colher de "Karo"-rótulo vermelho, colocando os cravos, a canela e os pedaços de abóbora com casca. Deixar cozinhar. Ralar o côco, deixando aproveitinho. A parte, fazer uma calda com 200 gramas de açúcar e 1 colher de "Karo"-rótulo vermelho. Despejar o côco, junto com os pedaços de abóbora, deixando levar por mais 10 minutos. Por últimos, colocar o sal e suco de limão.

Correspondência

Dirigir correspondência para Maria Lisa, poderá ser encaminhada para Rua da Lapa, 120, 8º andar sala 1.002, ZC-06. Telefone 42-5349.

A "MÔSCA" DA MODA

Esta "môsca" é, na verdade, uma nova invenção britânica, que se espera venha a revolucionar a televisão colorida, tornando tão precisa a recepção que até um rubor no rosto de uma pessoa poderá aparecer na tela. É tão minúscula que, completa, tem a metade do tamanho de um sêlo postal. É a "môsca" da moda.

SOPA DE PALMITO

Passe no liquidificador 1 kg de palmito fresco (ou em lata) e 1 cubo de caldo de carne, já preparado conforme instruções da embalagem, reservando 2 colheres (sopa) de palmito picado e ½ copo de caldo de carne. Derreta 1 colher (sopa) de manteiga ou margarina em uma panela grande e, nela refogue 1 cebola ralada, até ficar bem macia. Junte a mistura de palmito batido no liquidificador. Engrossa-a levanta fervura, dissolva 1 colher (sopa) de "Maizena" no ½ copo de caldo de carne reservado. Despeje na sopa e mexa constantemente até engrossar. Adicione 1 copo de leite, mexa e junte o palmito picado. Dá para 4 pratos.

Nova linha de coser serve para tudo

Uma nova linha de costura de fabricação britânica, denominada "Tera", apresenta vantagens excepcionais em relação ao produto comum.

Fabricada com um filamento contínuo de terrileno de grande resistência, a linha é à prova de apodrecimento e fogo, e resistente ao encolhimento. Um nôvo acabamento permite que o frio corra fàcilmente, sem dar o menor trabalho à costureira.

Mas não é só. Resistência com finura permitem grande economia no emprêgo do fio; pràticamente não dá nós; é durável, e não é afetada pelo suor, lavagem, e ataques de bactérias.

Mas tem mais. Como a sua estabilidade é perfeita, cada laçada forma um ponto perfeito; o alto grau de atrito normalmente associado aos produtos sintéticos é grandemente reduzido pelo seu acabamento especial.

Versatilidade? Serve para todo o trabalho de costura, incluindo roupas de homem, vestidos, lingerie, roupas de noite, lençóis, guarda-chuvas, luvas e livros. Côres? As que o freguês quiser.

"Basta" – uma criação oriental

"Basta" é uma criação da moda parisiense e é apresentado na sua nova coleção de verão por famoso costureiro italiano, por incrível que pareça. Seu criador inspirou-se na moda oriental.

Um espetáculo na noite

Iris está andando pelo Rio, depois de seu sucesso obtido nos palcos e boates de São Paulo, mas não se estimatando, resolveu voltar para a ponteira, onde é a estrela da revista "Coquetel de Sucessos", de Luiz Felipe de Magalhães, que Antoninho Fabiano produz no Teatro Natal. Chama-se Mariene Gonçalves e além do valor, direz que possui que é grande profissional e atriz. Mariene obtém o sucesso com duas novas músicas muito conhecidas que são: Quem Ficará e N. ra Brione. Mais notícias sôbre a suíte à Mariene que aconselha ler na página 2.

Adelaide, uma camarada na hora certa

Conforme vocês terão por certo observado, na ilustração tem cinco quadros. Ah, não observaram? Mas é natural! Em tenda pela proa uma horizontalíssima criatura, lá iam vocês perder tempo com paisagens outras? E, para os não informados, vamos dizer da paisagem-mor: trata-se de Adelaide Siqueira. Ex-modêlo, ex-garôta-propaganda, ex-"enfeitante" de "O Jornal de Vanguarda". E assim, de "ex em ex", a Adelaide chegará, breve, a todos nós. Através do filme "Chegou A Hora, Camaradas!" Mais notícias na coluna de Liliana Renata, "O Show de Tôda Gente", na página 8.

Leia

- O Samba é notícia
- Tudo sôbre Música Jovem
- Nos Domínios da Fé
- Lançamentos e programas de Cinema
- Espetáculo Recreativo
- Medicina Infantil
- No Mundo dos Discos

Negros conquistam postos adicionais nos Estados do Sul

PARA A CAMARA DE REPRESENTANTES DOS EUA — A sra. Shirley Chisholm (foto) foi eleita, no pleito de 5 de novembro, para a Câmara de Representantes dos Estados Unidos, pelo 12º Distrito de Nova Iorque. É ela a primeira mulher da raça negra a ocupar uma cadeira naquela Casa do Congresso norte-americano. Com 47 anos de idade, a sra. Chisholm serviu anteriormente na Assembléia Legislativa do Estado de Nova Iorque.

WASHINGTON (IPS) — Os candidatos negros dos 11 Estados do Sul obtiveram postos eletivos adicionais nas eleições da semana passada, tanto de caráter municipal quanto de caráter estadual.

Segundo os resultados, candidatos negros foram eleitos para outros 70 postos, inclusive 7 para a Assembléia Legislativa de alguns Estados.

Pela primeira vez no século XX, foram eleitos candidatos negros para a Assembléia Legislativa da Flórida e Carolina do Norte. Os negros também conquistaram três cadeiras adicionais na Câmara de Deputados da Geórgia e duas no Senado de Tenessi.

O número de legisladores estaduais da raça negra nos 11 Estados aumentou de 23 para 30, número que compreende 5 no Senado. A Geórgia é o Estado que conta o maior número de legisladores negros em sua Assembléia Legislativa — 12 deputados e 2 senadores. Tenessi tem 8 no total, seguido do Texas, com 3. Luisiana, Mississipi e Virgínia tem cada um 1 legislador negro em suas respectivas Câmaras de Deputados, todos os quais foram eleitos nos últimos anos.

Também se elegeram negros para vários postos de governos de municípios e condados. Quase 50 por cento do progresso obtido pelos candidatos negros registraram-se em Alabama e Mississipi.

Cêrca de 370 negros, inclusive os que já desempenhavam funções, ocupam cargos, atualmente, na região dos 11 Estados sulistas, após as eleições da semana passada.

O "show" de tôda gente

LILLIANA RENATA

E como se o mundo artístico já não estivesse mais transbordante que vácuo em estômago de pobre, espocará, em breve, uma princesa no cinema. É verdade, mesmo. Assim como é verdade que a princesa em questão é de verdade. Mais explicadinho: Margarete será estrêla de uma comédia dirigida por seu marido, o ex-fotógrafo e agora Lord Swnowdon. Não temos nada com isso não, mas diz que a nossa recém-visitante Elisabete não vê com muito bons olhos mais essa "travessurinha" de sua simpaticíssima irmã. E já que estamos em águas britânicas, consta que a rainha ficou meio apavorada com os decotes usados (e abusados) da Giorgiana, filha da embaixatriz Lady Russell... De forma que, não será surprêsa para ninguém se dentro de seis meses tivermos caras novas na embaixada britânica...

Margarete klicada quando dava uma "volteco" com o chapéu da mana

Jerri & Excepcionais

*Sei lá se tem phophokate na klicação esta! E queremos lá saber porque é que o Jerri Adriani e mais a Marisa Rossi estão junteços, lá no Bierklause?! **O** que **a** gente sabe — e pode contar — é que **o** menitão Adriano estará em noite de amanhã, lá no Canecão. Em noite tôda excepcional, porquanto **a** renda será revertida para **a** Associação de Pais e Amigos dos Excepcionais.*

ALASKA & CHAPELARIAS

*Vez por outra, nós os capitalistas... Tá tudo errado. Vamos reconhecer: nós no mundo capitalista, temos que comprar um chapéu para tirá-lo **a** muitos outros. E é **o** que está acontecendo, agora, onde um filme que tem arte pra dar e vender, está levando gente de verdade ao recém-modelado Alasca. E aqui, flagrantezados, Zinaide Kirienco com Serjei Bondarchuc (um senhor diretor **e** ator) no filme que está deixando as chapelarias vazias:* O Destino de Um Homem.

NO MAIS — Cá estamos a lembrar que em, dia de têrça, haverá eleição. Vamos com calma, que a coisa vai acontecer na Casa dos Artistas. E pediram pra gente lembrar; e dizer que o presidente Moreno é muito bom e por isso merece ser reeleito.

Quanto à correspondência, por enquanto continuamos no mesmo "rincão" pra recebê-la: Rua Domingos Ferreira 192.

Cabeça & Tralalalá

E tem um bom crioulo com um sorrisão dêste tamanho, pra vocês. E o conhecidérrimo compositor de O Bafo da Onça, *Oscaldo Nunes. Pois **o** nosso sorridente klicado vai comparecer semana entrante no programa do Flavio Cavalcanti. E o nosso ZK2139 está adiantando pra vocês que, entre outras coisitas, vai dizer que esta semana terminou de pagar seu apartamento; que cavucou a vida no estaco zero, sem pai nem mãe, varrendo escritórios, que agradece o que tem ao povo, que o tem ajudado; que só recebeu trezentos mil cruzeiros usados pela sua música Oba!; que vai lançar, de parceria com Jeó Nascimento, Levanta a cabeça, cujo trecho por cá adiantamos: "Se chorei/O problema foi meu/Se fiquei triste/Tive minhas razões/Longe de ti/Sou bem mais feliz/São coisas da vida/O destino assim quis/Não vais reclamar/Porque a coisa mudou/E nem vais pensar no que o vento levou/Levanta a cabeça/E vamos cantar aquela canção". Estão a ver que, nisso tudo, êle vai entrar com aquêle seu show de tralalalá...*

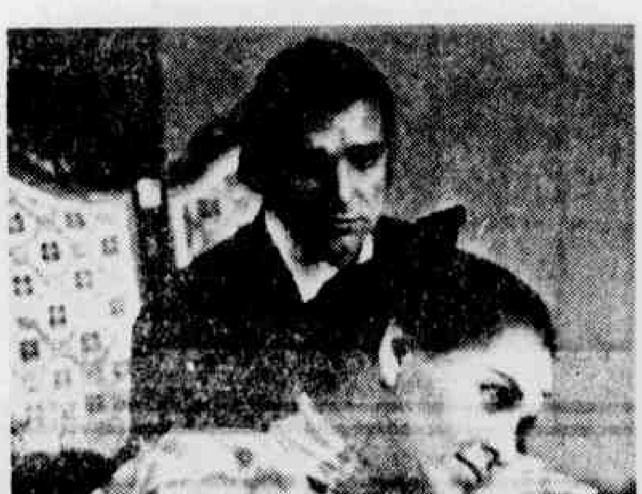

Cerejeiras & Cerejadas

E eis o nosso Carlos Eduardo Dolabela com o olhar contemplativo pra cima da Leila Ribeiro. A klicação teve vez em O Jardim das Cerejeiras, *lá no Teatro Ipanema. Não demora, veremos **o** nosso amigo também em Tempo de Cinema:* A Vida de Dolores Duran. *Mas se tudo isso não bastasse; e em vocês não lhe resistindo a saudade, lá vai uma dica: insinuem-se junto a êle, para um convite às suas tertúlias-amigas, logo ali na Av. Atlântica. Lá, não tem cerejeiras. Mas tem cerejadas. Na base do* Cherry Brandy.

Edu & Especial

Na vida do Edu Lôbo tem uma Vanda-Sá-vem, Vanda-Sá-vai. E assim, diz que no outro dia êle largou um Basta! Não pediu o boné mas enfiou o paletó e meteu lá a sua gravatinha. E assim foi klicado pelo nosso ZK-139, no mencionado instante. E reparem a distração na confusão esquecer que estavam as portas do verão e ficou também colete. Mas deixemos isso pra lá, pois em Tempo de Amor tudo pode acontecer. E acontecerá em tempo de seu amor à música sua aparição num tape da televisão americana, tendo como apresentadores Sérgio Mendes e Rachel Welch: Sérgio Mendes Special.

FILANTRÒPICAMENTE FALANDO

E quem diria? Um Faissal, gente tão séria em tempo de pilantragem! Pois é gente: mas vamos com calma, que nada há que desabone a tradicional família de artistas, de vez que, tudo, não passará de mentirinha. Mais explicadinho: a menina Valeria, filha do Floriano e cantora de *É o Meu Fusca*, vai debutar de atriz em noite de 9, no Carioca. E o tempo de pilantragem referido é **o** título da peça musical que satiriza a pilantragem em geral: *Valeria Faissal Pilantròpicamente Falando*. Valéria escreveu-a de parceria com Conde e Cid. E Conde e Cid — para quem não sabe — são integrantes do conjunto *Os Sete no Fuom*, que acompanha Valeria em suas apresentações. São duas horas de espetáculo, que têm início com flores e término com uma *Ave-Maria*, cantada em latim.

A Noite é o espetáculo

EFE PINTO

✲ Zé Trindade muito satisfeito com o seu cantinho na Rua Visconde de Pirajá, onde funciona com muita animação o "Vatapá do Zé Trindade". Diz o bom baiano que a casa não foi montada para usufruir grandes lucros e sim para fazer com que reunam-se baianos que visitam o Rio e gente dos outros Estados que queiram conhecer os quitutes da "Boa Terra". Diz o Zé que ali é a "Embaixada da Bahia no Rio".

✲ **Paulo Silvino, ator e autor e agora também comediante foi para o Canal 6, onde já está o seu pai Silvino Neto.**

✲ E a Rádio Tupi vai entrar pela madrugada e não mais sairá do ar, nas 24 horas do dia. Assim, além da Guanabara e Globo, teremos mais a G-3 na noite carioca.

✲ **Ester Tarcitano está apresentando dois "shows" diariamente no Demil, onde aproveitou seu elenco que se achava no Teatro Rival. Assim todas às noites na casa do Teixeira e Emilio, na Av. Princesa Isabel, "Tinindo Prá Frente", com Nadja, que também é rumbeira; Geni, também cantora; Fred Kelson, Carmem Lu, Elizabeth, Jacirene (cantando muito), Vera Lucia Regina, Adriano, Fernanda, Luis Claudio e como secretario, Rosélio Lacerda. O conjunto que acompanha é "The Diamond's" salientando-se o pistão de João Roberto, com Vanderlei, na basolista; Kunka no baixo; e Santos e Lacerda, no orgão. Nadja e Geni dançam um "Rock" muito bem e com malabarismo.**

✲ Para fazer um pôse numa propaganda de uma nova marca de automóvel, Luis Delfino ganhou 20 mil cruzeiros novos. A foto foi sacada na Cantina Sorrento e ali estavam Emilio Sinisealchi, dono da casa e José Brasil Campio entre outros convidados.

✲ **Jantando na Cantina Don Ciccilo, o senador Gilberto Marinho e o presidente do Sindicato dos Hotéis e Similares, sr. Milton Carvalho. O assunto era a regulamentação do jogo.**

✲ No Bierklause jantava o comandante Celso Franco e em outra mesa o cantor Jerry Adriani cercado de fãs.

✲ **Amanhã, Joaquim Saraiva reunirá, no Lisboa à Noite, a sociedade portuguêsa para um jantar de despedida da cantora Natércia, que dia 27 retorna à Portugal.**

✲ Jantando no Restaurante Artur, o sr. Expedito Machado e o sr. Vitor Costa Filho.

✲ **Já no Rio, depois de 30 anos de ausência o ator cômico Lima, que ultimamente vinha agradando aos paulistas no Teatro Quinta Avenida. Foi êle contratado por Américo Leal, a fim de fazer parte do elenco do Teatro Rival e dirigir os espetáculos. Boas vindas, Lima!**

✲ Depois de uma "tournée" de sucessos pelo Sul do país, chegou até o Paraguai, com um conjunto brasileiro, a "Garôta Iê-iê-iê" Sônia Costa, que no princípio da semana, retornou de Assunção. A bonequinha cantora trouxe uma boa impressão da capital paraguaia e já vem recebendo outros convites para cantar fora do Brasil. Antes porém, Soninha vai atender a um contrato em Pôrto Alegre e no princípio da próxima semana, estará viajando para a capital gaúcha, onde também foi muito solicitada.

Sônia Costa, a "Garôta iê-iê-iê", retornou de Assunção e vai fazer "tournée" pelo sul do País

✲ **No próximo dia 27, Colé estará modificando o panorama da Praça Tiradentes com nôvo espetáculo no Teatro Carlos Gomes que se chamará "Bolinha na Cuca de Momo" numa producão de Américo Leal tendo Marivalda como estrêla, ao lado de Colé, Afonso Stuart, Tiririca, Costinha, Gordo, Osni José, Marilia Costa, Lidia Lopes, Ligia Santana e Lidia Carrasco, além de um punhado de belas vedetinhas sob a administração de Armando Ferreira.**

✲ Já sendo organizado o jantar de confraternização dos Gerentes dos Bancos, para o dia 6 de dezembro no Recreio dos Bandeirantes.

✲ **Esta coluna é transmitida, diàriamente, às 2 horas da manhã, pela Rádio Guanabara no programa "Rio-1360".**

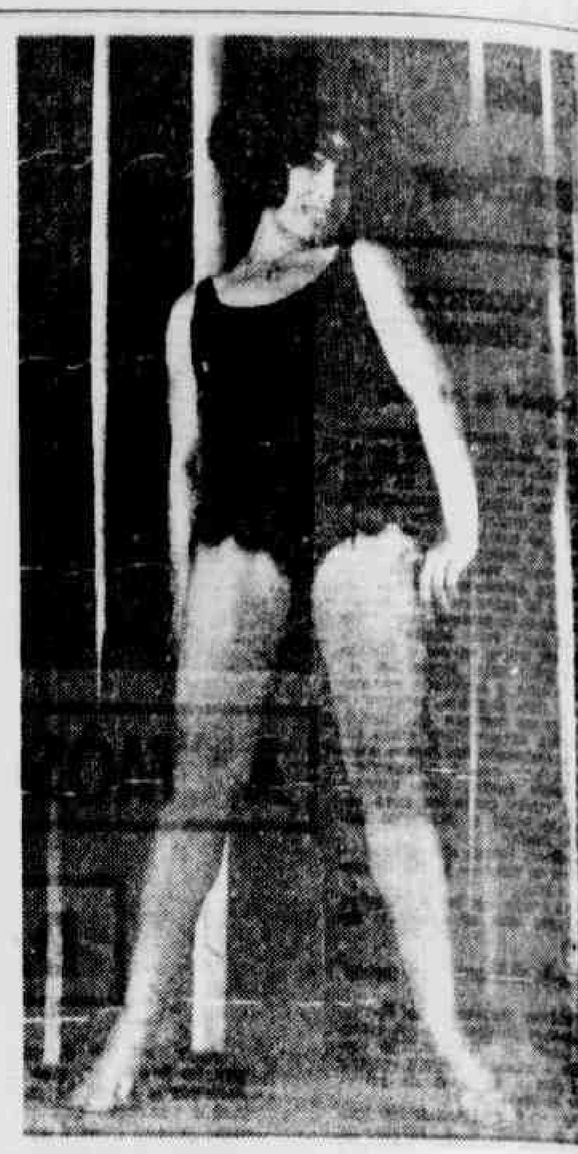

Lana Batista continua em Luanda e uma revista da terra dedicou duas páginas para a cantora e vedete brasileira

✲ A revista ND (Noite e Dia), de Luanda, traz na sua capa a fotografia da nossa rumbeira e cantora Lana Batista e duas páginas dedicadas a uma reportagem sôbre ela com o título: "Uma Brasileira em Luanda". Também Lana nos informa, por carta, que Ronaldo Crespo está preparando uma bonita fantasia para o próximo carnaval carioca. Diz ela que oito costureiras africanas preparam a fantasia típica de Ronaldo e acredita que será classificada no 1º lugar de originalidade. Termina dizendo que Sina Genil vai ... sar e que as vedetes brasileiras jogaram futebol em ... vedetas portuguêsas. Apenas ... ram as patrícias e Lana ... expulsa de campo.

✲ **Amanhã, Raimundo ... Silva estará apresentando ... festa no Teatro Carlos Gomes com artistas de primeira linha que serão apresentados por Raul Longras. São 22 artistas da velha e jovem guarda ... o nosso conhecido Raimundo vai colocar em cena para ... leite dos fãs de todos os ... pos de músicas.**

DIZE-ME TEU SIGNO, DIREI QUEM ÉS...

Hoje: Diná Silveira de Queirós

DINA SILVEIRA DE QUEIRÓS. Escritora. Nascida num 9 de novembro, quarta-feira. Segundo decanato de Escorpião, oitavo signo do Zodíaco, tendo Marte como planeta governante, o que empresta aos nativos rigidez de caráter quase inflexível, tornando-os, não raro, incompreendidos por aquêles com quem convivem. No entanto, uma análise mais profunda revelaria acentuada índole afetiva, embora de poucas demonstrações ostensivas.

Escorpião é o signo essencialmente realizador e com influência marcante sôbre o elemento feminino, e que, dotando as criaturas de índole combativa, situa-as nos ângulos mais diversos, porém, nos quais se exija, como qualidade primordial, uma inteligência aguda e apurada. São exemplos magníficos dessas características de Escorpião, Maria Antonieta, rainha da França; a Juana Inês de La Cruz a freira e poetisa mexicana a extraordinária escritora sueca Selma Lagerloff, Premio Nobel de Literatura; a cientista Marie Curie que, com seu espôso Pierre Curie, abriu novos horizontes à Medicina com a descoberta do radium, como também escorpiana foi a saudosa poetisa brasileira Cecilia Meireles.

A focalizada, é pessoa de vontade positiva e percepção aguda, observadora, dona de profunda penetração psicológica. Intransigente em suas opiniões, mas pouco equitativa, porque considera mais os atos do que os motivos, quando o lógico seria contrabalançar ambos os elementos. Altiva nas atitudes, orgulhosa de sua procedência e condição, sente-se bem quando lhe ressaltam essa condição e essa procedência e condição, essa procedência mas não busca humilhar aquêles que não possuam a mesma situação ainda que disfarçada pela ficção heraldica. Sua ambição, nissima educação, especialmente nas esferas do lar e dos negócios, não vê obstáculos em sua frente e a forte determinação é seu melhor atributo, escudando-se sempre na honestidade e na ... sura. É portadora de grande envergadura moral e espiritual, que a capacita a enfrentar com firmeza as responsabilidades que lhe cabem no trabalho, não só de criação e estruturação como, também, de complementação e aperfeiçoamento, razão porque seus personagens são meticulosamente retocados, burilados, como se se tratasse de obra de Arte, até satisfação integral de sua criadora.

Durante tôda sua vida estará sujeita a sonhos e pesadêlos estranhos e místicos, sua imaginação a transportará a lugares distantes, misteriosos, povoados de pessoas já falecidas ou de entidades vindas de planos e mundos inusitados. Êsses esforços de imaginação e mesmo os fenômenos oníricos, poderão influir poderosamente sôbre seu sistema nervoso, sujeito sempre a imprevistas mutações e explosões temperamentais.

Gosta de viagens longas mas não aprecia visitar próximo ao âmbito doméstico. Sociável, polida, observa atentamente quem dela se acerca. Desde os primeiros anos de sua existência, a aparente agressividade tem sido a arma de que se vale para esconder suas dúvidas e incertezas, e tôdas as manias, tiques, simpatias e antipatias que teve na infância, refletem-se hoje, inconscientemente e vêem no mundo policromático e ... cromo de suas empolgantes histórias.

Dias de influxo positivo: quartas-feiras. Negativos: sábados. Pedra zodiacal: água-marinha ou topázio. Número de sorte: 4. Bom aliar-se com Câncer e Escorpião. Para amizades duradouras, negativo com Peixes.

Horóscopo

Professor Kaliban

ARIES — (De 21 de março a 20 de abril) — Saudação sentimental e grande prestígio com o sexo oposto, à tarde. Para questões ligadas a imóveis e heranças, inteiramente positivo. Número favorável: 654.

TOURO — (De 21 de abril a 20 de maio) — Todos os setôres apresentam-se com certa complicação. Embora sua vontade férrea, os resultados de hoje, em qualquer iniciativa, serão lentos. Número favorável: 831.

GEMEOS — (De 21 de maio a 20 de junho) — Seu temperamento instável, fará perder esta manhã excelente oportunidade. Sem grandes vantagens para os nativos desta égide. Número favorável: 096.

CANCER — (De 21 de junho a 21 de julho) — Aura de prestígio e boa influência zodiacal. Poderá receber bom dinheiro e realizar planos há muito aguardados. Número favorável: 164.

LEAO — (De 22 de julho a 22 de agôsto) — No período da tarde, verá quanta coisa boa poderá conseguir. Meça suas palavras e não se altere sem motivo indiscutivelmente forte. Número favorável: 472.

VIRGEM — (De 23 de agôsto a 22 de setembro — Somente o que emana de seu íntimo modificará situação. Não ouça conselhos nem confie o que pensa, a ninguém. Número favorável: 533.

LIBRA — (De 23 de setembro a 22 de outubro) — Enorme desânimo faz complicar situação presente. Com moderação e paciência alcançará resultados positivos e lucros em negócios. Número favorável: 137.

ESCORPIAO — (De 21 de outubro a 21 de novembro) — Afirme-se na convicção de que a vontade é poderosa e boa conselheira. Programado um negócio, procure realizá-lo esta tarde. Número favorável: 973.

SAGITARIO — (De 22 de novembro a 21 de dezembro) — Sentimentalmente, tudo em fase positiva. Pessoa mais idosa pensa em você com sinceridade e ternura. Fluxo positivo para enfêrmo íntimo. Número favorável: 637.

CAPRICÓRNIO — (De 22 de dezembro a 20 de janeiro) — Satisfação plena de contentamento e estímulos novos. Arroje-se ao máximo sua energia realizadora. Arrisque em sociedade hoje. Número favorável: 225.

AQUARIO — (De 21 de janeiro a 19 de fevereiro) — Duas ótimas perspectivas se apresentam hoje: felicidade no amor e segurança em negócio. Saúde em ângulo instável, exigindo certa cautela. Nôvo amor pode surgir. Número favorável: 151.

PEIXES — (De 20 de fevereiro a 20 de março) — Siderais benéficas influências românticas e sociais. Temas de interêsse associativo surtirão bom resultado. Número favorável: 349.

Escreva sôbre seu problema. Preencha o cupão, abaixo e remeta ao CONSULTÓRIO SENTIMENTAL do prof. Kaliban — Redação da LUTA DEMOCRATICA — Avenida Presidente Vargas, 1.988 A — Rio.

Nome ....

Estado civil .... **Nascida aos** ....

de .... **de** .... **Residente à**

Rua .... **N.º** ....

Cidade ....

Pseudônimo para resposta: ....

As cartas enviadas a esta secão serão sorteadas nos dias 15 e 30 de cada mês, com um luxuoso par de óculos. Oferta da ÓTICA LOOK — Avenida Passos, 9 — Rio. Junte este anúncio.

LEIA amanhã nova edição policial-esportiva da sua LUTA

Aí está a amostra do autêntico Candomblé nas terras cariocas, num terreiro de Omolocô, dirigido pelo famosíssimo Acorino e sua Ebame Cossu Amé, em Colégio, Rua Itati 596. O Santo baixou firme ontem. Em foto cedida a êste colunista vemos: Xangô, Iemanjá e Iansã. Três poderosos "deuses" do Panteon afro-brasileiro. Nosso Saravá ao tata que ontem completou mais uma primavera cercado pelo carinho dos filhos

Nos Domínios da Fé

"Dez anos a serviço da fé e da família pela grandeza da Umbanda" — Decelso

O despacho

NO REINO DA UMBANDA — MACUMBA E FEITIÇO — COMO AGARRAR UM MARIDO...

Despacho, Ebó, Padê, parecem sinônimos e aparecem em alguns autores como tal. Mas não é.

Enquanto o Despacho, como o próprio nome indica, é algo que se despacha, que se põe fora, que se despacha. Sua origem, quem sabe? Quem fêz o primeiro despacho?! A Bíblia nos fala das "OBRIGAÇÕES" dos TOQUES, das CURIMBAS, contudo não nos fala do Despacho, que no Brasil, ganhou enorme popularidade e prestígio. Ninguém, nesta terra, ousa desrespeitar, menosprezar um Despacho.

TRABALHO FEITO

Disse acima que se confunde Ebó com Despacho e aqui está a prova neste trecho "DESPACHO" — Feitiço, muamba, coisa-feita, ebó" e mais adiante temos a prova da confusão entre despacho e coisa feita ou procurando demonstrar que significa a mesma coisa está neste trecho: "... Parece até despacho, coisa feita" O despacho ou também conhecido trabalho feito já era conhecido também pelos romanos. Aplicavam êles, os romanos o seguinte para transmitir doenças: cortar a unha do enfêrmo e pregá-la na porta do vizinho num pedaço de cêra.

MAGIA E FEITIÇO...

Os conhecidos "macumbeiros" adoram as encruzilhadas, porém o costume vem de longe. Leia-se êste trecho: "Platão indica em Atenas o hábito das imagens de cêra, prêsas à porta, túmulos, ENCRUZILHADAS (o grifo é meu), levando malefícios, tristezas e doenças"

Mas não só romanos conhecem a Magia, o Feitiço, no que são mestres os africanos. Também os bávaros conhecem-na, transmitindo a doença a outrem por intermédio de um papel "magiado".

ISTO É MACUMBA

Macumba é o nome de interessante instrumento. Existia em Caxias, famoso macumbeiro, Tio Paulino, exímio tocador de "MACUMBA", contudo os despachos, confundidos com os ebós, com os trabalhos feitos, como escreve Hernani Irajá, também é conhecido pelo povo por MACUMBA.

Tanto que ao encontrar um DESPACHO, uma "obrigação" para Exu e colocado nas encruzilhadas ou mesmo nas portas da vítima, como ocorria em Roma, o povo chama de MACUMBA.

O PADÊ

Esta prática só é observada nos CANDOMBLES, pois os demais grupos afro-brasileiros trabalham como EXU e padê significa DESPACHO do EXU. Prosseguiremos domingo, mostrando como os diferentes Pais de Santos, os Gangas preparam os DESPACHOS.

O KIMBUNDO

Os kimbandeiros são mestres na arte de encantar e no Brasil existem, que se conheça, um discípulo dos KIMBUNDOS. É o Tata Uanga Sussú; ainda que outros mestres do feitiço existam. Pai Ignacio; Dialma de Laiú; Benedito Espírito Mau; a famosa Feiticeira da Penha; Guiomar e muitos outros... Veja domingo: como preparar e desmanchar TRABALHO FEITO...

UMBANDA DE CABOCLO

Está no final de sua primeira edição o mais lindo livro do momento. Milhares de cartas em minhas mãos atestam o que afirmo. Peça ainda hoje, com apenas CINCO CRUZEIROS, à Editôra Eco, Rua Marquês de Pombal, 172, e receba autografado.

NA GIRA DE UMBANDA

Hoje, às 21 horas, Melodias de Terreiro, com Átila Nunes, e filho, pela Rádio Rio de Janeiro *** Com início às 13 horas no Centro Espírita Imaculada Conceição, Rua Engenho do Mato 483, Tomás Coelho grandiosa feijoada. LUTA DEMOCRÁTICA convidada comparecerá. *** Estêve em festas a Tenda Santa Bárbara, Rua da Proclamação, 87, Bonsucesso, sob a direção de João de Almeida. *** Visitamos a Tenda Pai Joaquim de Aruanda, Rua Machado Coelho 56. Centro presidida pela Yalorixá D. Amélia Simões. *** A Tenda e Luz e Caridade Ogum Yara, Rua Aimbore Cavalcanti 481, Rio Comprido, direção da Yalorixá D. Lelé. *** A Tenad Espírita Estrêla do Mar, Rua Barão do Serro Lago, 11, Irajá, direção do Babalaô Lauro Nascimento. *** Cabana de Olorum, Rua Ada, 260, direção da Yalorixá D. Ritinha. *** Liga Umbandista Brasileira, Rua Mayrink Veiga, 11, sala 505, direção do Irmão Fernando. *** O escritor João de Freitas acaba de ser eleito presidente do Supremo órgão de Umbanda Saravá. *** Corrente Espiritual e Mental de UMBANDA escrevam para DECELSO, enviando o nome, Rua Edgar Werneck, 1565, Cidade de Deus, Jacarepaguá.

SEARA ESPÍRITA

Hoje, às 16 horas, conferência na Liga Espírita da Guanabara, Rua dos Andradas, 96. Às 16 horas, na Federação Espírita Brasileira, Av. Passos, 30, sobrado, conferência pública. SEI — Recebemos o último número desta publicação e também SABEDORIA.

DEZ ANOS A SERVIÇO DA FÉ E DA FAMÍLIA, PELA GRANDEZA DA UMBANDA

Leitores e amigos desta coluna, ao ensejo dos dez anos que estamos aqui promovendo, dia 14, sábado, nos terrenos do Orfanato São José, Rua Edgar Werneck 1565 Cidade de Deus Jacarepaguá, gostoso CHURRASCO A GAÚCHA. Convites: Serviço de Orientação Social "Luiz de Carvalho", Rádio Tupi; no local; Tia Doca, Av. Nilo Peçanha, 1259, em Caxias, no Programa NOITES DE UMBANDA, de Boanerges Lavra; na Editôra Eco, Rua Marquês de Pombal, 172, Centro. Será homenageado o diretor-fundador dêste Jornal, Dr. TENÓRIO CAVALCANTI, que estará presente. Lembre-se: "QUEM NÃO VIVE PARA SERVIR, NÃO SERVE PARA VIVER".

Milionários e "Mamãe eu vou às compras" novamente no Automóvel Clube

Padre Miguel vai sacudir a avenida no carnaval-69

Contando com uma das melhores baterias que o povo conhece, ouve e vibra com seu ritmo certinho, intercalado com um show sempre renovado, o GRES Mocidade Independente de Padre Miguel, está se preparando com todo carinho, para, mais uma vez levantar a grande multidão que todos os anos acorre à passarela asfáltica da Avenida Presidente Vargas, para assistir o super-desfile das chamadas "dez grandes".

Defendendo o prestígio sambístico do subúrbio que lhe empresta o nome, a Mocidade Independente de Padre Miguel, segundo considerações de seu presidente Nailton Chaves, estará, ano vindouro, exibindo belíssimos figurinos dentro do enrêdo que versará sôbre a vida de Varnhaugen. Tôdas as arestas foram aparadas pelo dinamismo do sambista Nailton Chaves, que, sexta-feira última, durante bonita festa realizada no terreiro da "soberana da Zona Rural", prestou significativa homenagem ao nosso diretor-fundador, jornalista Tenório Cavalcanti e à LUTA DEMOCRATICA, representados pelo companheiro Joel Lopes.

E, quem vem acompanhando os ensaios da "verde-e-branco", ganha a certeza de que, para o carnaval de 1969, a luta pela conquista da láurea máxima. Samba e classe para tal, a Mocidade Independente possui de sobra. Hoje à noite, na quadra da Rua Coronel Tamarindo, 38 vai dar mais uma demonstração de pujança.

Assistido pelo confrade Aroldo Bonifácio, o sambista Nailton Chaves, presidente da Mocidade Independente, revela as novidades de sua agremiação à LUTA DEMOCRÁTICA

MULATA-EMBAIXATRIZ — *Nasceu com o samba no sangue. Sabe vibrar com o ritmo quente e gostoso do ziriguidum, que desde sua infância mostrou que, com ela, não teria segredos. Estamos falando desta maravilha de javibete chamada Maria Helena, que vem sendo tentada a concorrer ao título de Embaixatriz do Samba, certame que leva a chancela da AESG e deverá ser realizado na noite do dia 31 de dezembro do ano corrente. Pela graça com que sabe "dizer o samba no pé", Maria Helena é forte candidata — caso aceite concorrer — defendendo as côres de sua querida agremiação. Por não lhe faltar classe, é que já se comenta: "Mesmo sem aquêle título, ela é uma mulata-embaixatriz, que nasceu para sambar com classe..." Daí, as outras que se esmerem.*

Roteiro do sambista

CAPRICHOSOS — O ziriguidum na quadra da Rua Soares Meireles, 144, vai começar às 18h de hoje, com os integrantes da "Ala das Incomparáveis", presidida pela sambista Alvarina, promovendo roncar das cuícas dentro do enrêdo **Revolução dos Alfaiates**, que o GRES Caprichosos dos Pilares se apresentará no carnaval do ano vindouro.

* * *

O BLOCO Carnavalesco Cacique de Ramos, continua comandando o samba, tôdas as sextas-feiras, na sede da Rua Tenente Pimentel, 140, onde, na noite de hoje, quem lá comparecer, vibrará com um partidinho bem alto..

* * *

SALGUEIRO — Preparando o **Festival de Samba**, que realizará no próximo dia 29 do corrente, o GRES Acadêmicos do Salgueiro realiza hoje à noite, no ginásio coberto do Esporte Clube Maxwel, mais um ensaio, colocando seus integrantes familiarizados com o enrêdo "Bahia de Todos os Deuses".

* * *

DRAGÃO — Novamente estará ensaiando, hoje, na quadra da Rua Ferreira Pontes, 264, o Bloco Carnavalesco Dragão do Andaraí.

* * *

PORTELA — Brilhou na noite de ontem, quando realizou maravilhoso ensaio no ginásio do Botafogo. Justamente por isso, que vai repetir a dose a partir das 20h de hoje. Mas, desta feita, nos salões cobertos do Imperial Basquete Clube, em Madureira. A Portela, como sempre, encerrará o preparativo com um show de samba autêntico.

* * *

BARRIGA — Em Copacabana, ou mais precisamente, na Rua Coelho Cintra, 380, fundos, o Bloco Carnavalesco do Barriga, estará comandando samba hoje à noite, numa promoção dos membros do Conselho Fiscal.

* * *

MANGUINHOS — O GRES Unidos de Manguinhos **Gritou Carnaval** bem forte na noite de ontem. Hoje, repete samba na quadra da Avenida dos Democráticos, 32, para provar que está forte.

* * *

PAVÃOZINHO — Leva o título de 'Uma Noite no Havaí, a festa de samba que, hoje, na quadra da Rua Saint Roman, 76, fundos, será mandada em frente pelo Bloco Carnavalesco Independentes do Pavãozinho.

* * *

IMPÉRIO — De enrêdo escolhido: **Heróis da Liberdade**, o GRES Império Serrano está sambando sem parar, na quadra do antigo mercado de Madureira, onde, logo mais à noite, acontecerá novo "embalo do autêntico".

VINTE — Tem como símbolo o siri. Trata-se do BC Vinte de Ramos, uma das maravilhas carnavalescas da Guanabara, que às quintas-feiras ensaia na sede da Estrada Engenho da Pedra, para reunir nada menos do oito mil figurantes.

* * *

MANGUEIRA — Se a quadra da Rua Visconde de Niterói, 1.082, já estava pequena, hoje ficará muito menor para conter a multidão. Motivo: a campeoníssima Mangueira, vai dar aquêle **Berro de Carnaval**, com um show de suas passistas, avisando que nunca estêve tão perto do tri-campeonato, como atualmente, com o belíssimo enrêdo "Mercadores e Mascates".

* * *

MINHOCA — No subúrbio de Irajá, o samba não vai parar porque o Bloco Carnavalesco Bafo da Minhoca não deixa. Hoje, comemora mais um aniversário, com um "festão" e grande show, na quadra da Avenida Monsenhor Félix, 573.

* * *

FOLIÕES — É o de Botafogo, que promoverá dia 30, boa festa de samba, na quadra da Rua da Passagem, 179.

* * *

LUCAS — Apesar do cheirinho de incêndio envolvendo um ahistória da barraca da Penha, o GRES Unidos de Lucas não se perturba e vai sambar bonito hoje à noite na quadra da Rua Ferreira França, 680. Entramos com a barraca, para "êles ficarem sabendo" que não adianta tapar o sol com peneira. Vem brasa filtrada...

* * *

MARANGÁ — Mostrou que está crescendo, no ensaio de ontem, transmitido pela Rádio Difusora de Caxias. Hoje repetirá ziriguidum, na quadra da Rua Cândido Benício, onde receberá a visita do Bloco Mocidade Alegre.

* * *

VAI SE QUISER — Bloco bi-campeão da Candelária com sua nova diretoria, tendo como presidente o popular "Nô", revolucionando o samba no Engenho de Dentro e adjacências. Hoje, mais uma grande noitada, com início às 20h, tendo como atração mais um espetacular show da Ala Mirim.

* * *

CORRESPONDÊNCIA — As agremiações carnavalescas, de modo geral, inclusive clubes, que desejarem noticiar suas atividades devem remeter sua correspondência para "SECÇÃO DE CARNAVAL" da LUTA DEMOCRÁTICA — Avenida Presidente Vargas n.º 1.988-A.

LUTA DEMOCRATICA no carnaval

PLANOS PARA O TRI

Trabalhando com grande disposição para conquistar o tricampeonato do carnaval carioca, os dirigentes do GRES Estação Primeira de Mangueira não se descuidam dos mínimos detalhes, conforme observou o mangueirense de quatro costados Alencar, que teve entrevista com o presidente Juvenal Lopes, popular Nanan, afinando os segredos da boa recepção ao relações-públicas Ubirajara Magalhães, na foto, traçando planos para a festa do Grito de Carnaval que a verde-e-rosa vai dar hoje à noite, na quadra situada no sopé do morro que lhe empresta o nome.

Wilson Silva

"Música Jovem"

Gravadoras e etiquêtas iludem artistas...

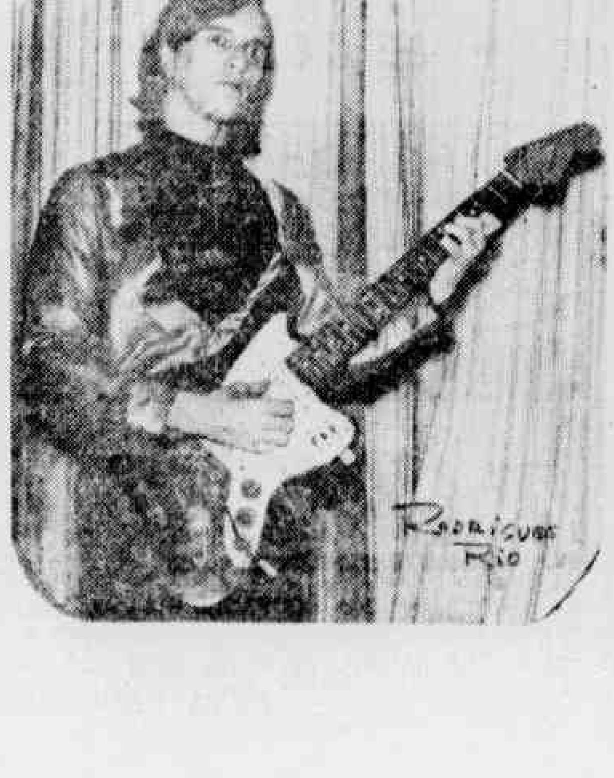

As portas das gravadoras de discos e etiquêtas em sua totalidade estão fechadas para o artista jovem brasileiro. Os donos de tais casas comerciais, fazem da gravação de um disco um negócio rendoso às custas dos infelizes que caem na asneira de com êles fazer uma gravação. Primeiro: Se não tiver dinheiro não grava, e não grava mesmo. Segundo: Mesmo pagando o pobre coitado que muitas das vêzes chega a ser sucesso fica prêso a um contrato absurdo.

Eis a razão que em muitas ocasiões ouvimos em programas de auditório da nossa rádio ou tv., e mesmo em "shows" de clubes um valor e, quando indagamos se o jovem possui gravação a resposta é negativa. A coisa mais difícil que existe hoje em dia é um bom cantor ou cantora gravar. Com as moças a situação é pior, pois, além de pagar, ainda tem que se sujeitar a cantadas imorais dos donos das gravadoras, operadores, divulgadores e quem mais pertencer ao grupo. Se não sair não adianta que a gravação não sai. É um verdadeiro caso de polícia. Quantas jovens de família, saem de casa naquela ilusão de que vão gravar o seu disco, e, nunca aparecem e ficam em desgraça total, por culpa exclusiva de homens que nenhuma dignidade tem? Será que êles esquecem que aquela que foi na sua casa comercial (etiquêta ou gravadora), a cata de uma gravação poderia ser uma sua irmã ou coisa parecida...

Vamos à realidade: — Um jovem dirigiu-se ao escritório de uma famosa etiquêta ali na Rua Senador Dantas, a convite do diretor da mesma que ouviu a sua interpretação num programa da Rádio Mauá. Muito bem. Desde que houve o convite ficou provado que o artista possuía condições. Estava portanto apto para gravar. Certo? ... Porém aí é que começa amanhã... Primeira proposta: — Financiamento de 500 discos compacto simples. Preço: NCr$ 1.600,00 pagos pelo artista. (Desta maneira só se fôr rico). A importância pedida é assim discriminada: Estúdio: NCr$ 210,00 (3 horas); Acetatos: NCr$ 140,00; Fitas: ... NCr 50,00; Conjunto musical: NCr$ 250,00; Prensagem disco: NCr$ 600,00; Capas: ... NCr$ 300,00, tudo isso numa gravação simples de meia de ano. Como o nosso jovem, foi apresentado por um disc-jockey famoso o dono da gravadora faz um desconto de NCr$ 350,00, e o cantor pagará pela gravação 1 milhão de cruzeiros novos. Não é só isso: Ficará prêso a um CONTRATO de dois anos, e vai receber? uma percentagem de mais ou menos 3% em cada trimestre.

Somando a vendagem que seria nula, pois, não existe distribuição da etiquêta fantasmas nem tão pouco divulgação. Já imaginaram como ficará o cantor? ... Muito simples... Com os 500 discos em baixo do braço, vendendo nas esquinas e nas feiras-livres (se o RAPA deixar), e, com um fabuloso contrato de dois anos com a gravadora. Porém, se fôr um jovem que tenha conhecimento e mais grana para gastar, então seu disco pode ser sucesso... Aí então, aparece a etiquêta buscando todos os direitos para si. Assim é como se faz uma gravação hoje em dia. Pobre jovem brasileiro, como lhe custa um aopportunidade.

É realmente difícil vencer no nosso meio artístico...

* * *

ÉDISON VANDER — O garotão barra limpa está desfilando com Lp avançado na praça, e, ainda não começou já é sucesso. Édison é dos mais que estão em evidência, e o jovem continua o mesmo, sempre simples, grangeando fãs e amizade. Está sempre pronto a atender os pedidos que lhe chegam (e são muitos). Terça-feira, Édison Vander é sucesso no programa de Célia Mara na Rádio Mauá a partir das 16 horas.

* * *

FRED KELSON — é a sombra da música jovem cuja foto, ilustra nossa coluna de hoje. Fred o avançado é figura de destaque no DEMIL, ali na Avenida Princesa Isabel, e se apresenta com sucesso todos os sábados nos programas Você e Show de Genival Gomes, na Casa dos Marinheiros, à Praça Mauá, às 16 horas, e ainda às 19h30min. no Janário Louis Show, todos programas quentes da Rádio Difusora Duque de Caxias, a mais simpática da Baixada Fluminense.

MOTORISTA DIRIJA COM CUIDADO

NATAL DA BACANA

GELADEIRAS 34 — MAQ. COSTURA 12 — FOGÕES 7 — TELEVISORES 56

na

BRASTEL

tudo a preço de

Gelad. PROSDÓCIMO 260 l. um show de qualidade Todas mensalid. iguais de **34,00**

Gelad. G. E. LD-106. 286 l. porta magnética interior azul Todas mensalidad. iguas de **47,00**

T. V. TELEKING 59 cm mrrfim ou caviúna. Todas mensalidad. iguais de **47,00**

TV. ELDORADO 59 cm. Imagem cristalina, consolete. Todas mensalidad. iguais de **43,00**

TV. SEMP Nôvo Esplanada III Nitidez de imagem e som. Tôdas mensalid. iguais de **51,00**

TV. PHILCO portátil o primeiro portátil com tela gigante. Todas mensalidad. iguais de **48,00**

TV EMPIRE Baby Portátil, antena embutida Todas mensalidad. iguais de **34,00**

TV. EMPIRE Supremo - 59 cm. Marfim ou Jacarandá Todas mensalidad. iguais de **49,00**

Máq. de Lavar ENDIX ECONOMATIC lava e enxuga automática Todas mensalid. iguais de **54,00**

Fogão ALFA bicolor, 4 bôcas, fôrno e estufa fechadas Todas mensalid. iguais de **7,00**

Fogão SEMER "Riviera" 4 bôcas, fôrno com visor, estufa fechada Todas mensalid. iguais de **9,00**

Máquina de Costura PHILLIPS Tradição de qualidade cabeçote preto. Todas mensalid. iguais de **12,00**

Máq. de Cost. VIGORELLI eterna 5 gavetas móvel Standard com pedal Todas mensalid. iguais de **18,00**

Máq. de Cost. VIGORELLI Nova Rôbot A única verdadeiramente automática Todas mensalid. iguais de **41,00**

Bicicleta MONARK SACY Todas mensalid. iguais de **11,00**

Bicicleta MONARK Monareta Mirim Todas mensalid. iguais de **11,00**

Bicicleta MONARK Medalha de Ouro Todas mensalid. iguais de **16,00**

Ferro Elétrico G. E. Automático À VISTA **39,00**

Secador de cabelos SPAM Todas mensal. iguais de **3,00**

Purificador de Ar NAUTILUS Todas mensal. iguais de **11,00**

Ventilador DINAMO Nôvo Britania Todas mensal. iguais de **10,00**

Liquidificador WALITA Toque Pluma Todas mensal. iguais de **5,00**

Batedeira de Bôlo G. E. Todas mensal. iguas de **9,00**

Aspirador ARNO com todas Todas mensal. iguais de **15,00**

Bicicleta MONARK Monareta Todas mensalid. iguais de **15,00**

Bicicleta MONARK MIRIM Todas mensalid. iguais de **18,00**

Vitrola PHILIPS Todas mensal. iguais de **11,00**

Eletrola EMPIRE Cortinha nilha e luz Todas mensal. iguais de **14,00**

Eletrola G. E. Mustang. portátil 2 velocidades Todas mensal. iguais de **21,00**

Rádio VOLTIX Rio 2 faixas Todas mensal. iguais de **7,00**

Rádio G. E. Teliman Transistor 2 faixas Todas mensal. iguais de **8,00**

Enceradeira LUSTRENE Todas mensal iguais de **11,00**

Grill SPAM de luxo Todas mensal. iguais de **12,00**

Torradeira SPAM Toast Todas mensal. iguais de **4,00**

Grill G. E. Automático Todas mensal. iguais de **6,00**

20 lojas na GB e E. do Rio

CENTRO: R. URUGUAIANA, 77 - R. BUENOS AIRES, 139 - R. SETE DE SETEMBRO, 209 - PRAÇA TIRADENTES, 46
COPACABANA: AV. PRINCEZA IZABEL, 282 - **MEIER:** R. SILVA RABELO, 21 - **CASCADURA:** R. ERNANI CARDOSO, 52
MADUREIRA: R. MARIA FREITAS, 72 - R. CARVALHO DE SOUZA, 262 - **RAMOS:** R. URANOS, 1.100 - R. URANOS, 1.091
PENHA: R. PLINIO DE OLIVEIRA, 95 - **CAMPO GRANDE:** R. FERREIRA BORGES, 14 - **S. J. DE MERITI:** AV. N. S. DAS GRAÇAS, 24
N. IGUAÇU: AV. AMARAL PEIXOTO, 90 - AV. NILO PEÇANHA, 220 - **NITEROI:** R. S. PEDRO, 15
CAXIAS: AV. PRES. KENNEDY 1515 - AV. NILO PEÇANHA, 152 - AV. DUQUE DE CAXIAS, 2
SAO CRISTOVAO: R. S. LUIS GONZAGA, 132

BRASTEL

élegal

Ataíde Pereira comanda "Hora do Galo"

Bom-dia, gente. Aqui estamos nós com a nossa coluna que será diária, com tôdas as novidades e atrações dos meus programas pela Tv-Continental, o Canal 9 da Opção e Rádios Metropolitana e Continental.

O conhecido cantor lançador da Odeon lançou domingo último, no Canal 9, as músicas de sucesso para o próximo carnaval. É muita atenção porque o Orlando Dias pode acontecer mesmo...

Atenção Calouros da Hora do Galo — As inscrições para a *Hora do Galo* são feitas agora aos domingos logo após o *Rio TV Show*, no Canal 9. Como todos devem saber, o nosso programa começa às 16 horas e termina às 17h30min. É uma novidade bastante interessante para o calouro: o calouro, que vai cantar no domingo, tem agora sua fotografia com o seu nome publicada, durante a semana, em LUTA DEMOCRÁTICA, pedindo o seu comparecimento domingo para participar e levar o magnífico prêmio para casa e ainda se candidatar a ganhar um contrato para gravar.

Outra coisa: o calouro pode se inscrever para cantor, ser locutor, cômico, rádio-ator etc. Tôdas as oportunidades podem surgir e um dia, quem sabe, tornar-se o improfissional.

José Barros e as misses — O eficiente *public relations* de *Rio Tv Show* e responsável pela parte social do programa, José Barros, vai levar, hoje, ao Canal 9, as rainhas de 1968 do Social Atlético Club, Caiçara de Bento Ribeiro, Sport Club Oposição e também a rainha dos Jogos da Penha, a belíssima Rosângela Beckman.

Uma estréia auspiciosa — Não poderíamos deixar de frisar a presença, em nossos programas, de Toninho, o mágico, que é um dos melhores artistas em sua especialidade no País. E lembramos também que Toninho aceita convites para atuar em clubes, festinhas, aniversários etc.

Um lembrete — Aos sábados, ao meio-dia, vocês não devem perder o programa do sapinho *Nove no Disco*, que tem o comando de Roberto Goulart, o certaz lá das pompas e que veio para o Rio, reafirmando a sua pista de galã, agradando em cheio.

Nova equipe — Eu, Ataíde Pereira, reorganizei a equipe do meu programa, contratando gente nova que está reestruturando tôda a minha programação. Conto agora, por exemplo, na produção, com o Carlos Arvezian, que é o responsável por esta seção, com o José Barros dinamizando o seu setor social, com o Toninho, o mágico, na coordenação, no estúdio, com o assistente Rubens, rapaz de valor *ta* ell, sendo que o Toninho tem outras atividades mais que ajudarão bastante a eficiência dos meus programas. O mais, depois nós contamos... Até a próxima.

MEDICINA INFANTIL

Dr. Gentil de Castro

VERMINOSE

Verminose é uma infestação motivada pela invasão no organismo pelos vermes intestinais. Vivendo os vermes a sugar o sangue do organismo da criança (ou do adulto), imprimem uma série de alterações na saúde das crianças, justificando a anemia e o emagrecimento que elas apresentam quando hospedeiras dêsses parasitas indesejáveis. Citaremos, separadamente, várias espécies de vermes, focalizando os mais comuns.

ASCARIS LUMBRICOIDES (LOMBRIGA).

É um dos vermes mais comuns que infestam o organismo infantil (ou do adulto). É de constituição volumosa, vivendo, via de regra, em terras contaminadas pela adubação (ação de estrumar). Podem ser levados ao corpo pelas mãos sujas, água ou frutas, igualmente contaminadas.

As crianças portadoras dêsses vermes tornam-se intranqüilas, pálidas, e não raro, queixam-se de dores abdominais. É também freqüente certa coceira no nariz: Ranger dos dentes, e falta de apetite e com certa freqüência as convulsões. É fàcilmente reconhecido nas fezes, mesmo sem o auxílio do microscópio (instrumento que aumenta os objetos).

Há casos em que êsses vermes podem obstruir o apêndice, justificando uma intervenção cirúrgica. Podem, obstruir a traquéia (canal que estabelece comunicação entre a laringe e os brônquios) quando expulsos pelos vômitos, acarretando a morte do doentinho por asfixia.

Os áscaris, como outros vermes, podem favorecer o aparecimento da urticária. No tratamento, é necessária a presença do médico porque os medicamentos a serem prescritos são mais ou menos tóxicos e sòmente o médico pode desá-los convenientemente. Insisto neste particular porque entre nós, muita gente toma remédios sem assistência de médico o que, nas outras nações é considerado crime, proibido pelas autoridades responsáveis pela saúde do povo. Nos Postos Médicos do Estado o tratamento pode ser feito com segurança e inteiramente grátis.

No artigo de amanhã falaremos sôbre o ancilóstomo, cu-

DISCOS

SANTOS LEVI

NOVA DUPLA & NOVA BRIGA

Grupo de tropicalistas vestidos a caráter aplaudiu, no festival paulista, a nova dupla de "astronautas caipiras": "Gil e Gilé". Gil é Gilberto Gil e Gile é nôvo baiano que faz parte do grupo e ambos acompanharam os Mutantes na composição "2001".

E o crítico musical, J. Ramos Tinhorão, manda brasa pra cima do festival. Dentre outras coisas, acusa Edu Lôbo de plagiar uma canção sertaneja muito conhecida.

O GRANDE SERESTEIRO

Na Sucata, têrça-feira, o programa foi o lançamento do LP de Sílvio Caldas. Muita gente amiga compareceu, entre as quais destacamos, sr. e sra. Juscelino Kubitschek, Antônio Silva, Oton Russo, Arlindo Coutinho, José Carlos de Oliveira (JB), Ari Vasconcelos, e não esquecendo o clã do nosso amigo Juca Falado.

NOS STATES

Sérgio Mendes continua absoluto nas paradas nos EUA, perdendo em matéria de venda de discos, apenas para os Beatles e Tijuana Brass. Enquanto isso o compositor Carlos Lira manda dizer que, se vier ao Brasil, será em janeiro, e olhe lá.

Gigliola Cinquetti, atração internacional da Itália, estará entre nós ainda neste mês

NOTÍCIAS

Agradecemos a Ataíde Araújo, pelo convite para o Jantar-Show, realizado no dia 19 p.p. no Club Naval. *** Muito concorrido o coquetel que a CBS ofereceu segunda-feira última, ao The Tremeloes, na Mesbla. *** A CBS está para lançar o primeiro longa-duração do cantor Leno, que até a pouco era sucesso com sua gravação "A Pobreza".

INTERNACIONAIS

A Nova Copacabana vem de lançar os seguintes LPs. internacionais, que se constituem numa grande "pedida" de fim de ano. São êles: "Óperas sem palavras. Vol. III", Rudel c/Valsas de Straus; Rudel c/Abertura de Suppé; Al Caiola; Salt & Pepper; The Sound of Valvet Soul e Ferrante & Teicher.

ABSOLUTO

Dominando tôdas as "paradas" de sucesso, Noriel Vilela é o recordista na vendagem de discos em todo o Brasil com o compacto "Só o Ome".

A rainha

CLÁUDIO DE OLIVEIRA SANTOS

O Britânia chegou trazendo da Grã-Bretanha, Elisabete II.

A cidade fôra varrida, os meio-fios pintados de branco e as fachas de trânsito reavivadas. As autoridades selecionaram o que de mais luxuoso havia para receber Sua Majestade, inclusive oferecendo-lhe um banquete de mil talheres.

Em tôda programação foi observado o rigor britânico no protocolo e nem mesmo a imprensa latina deixou de obedecer à ordem na etiqueta real.

Houve passeio ao Morante Dª Marta, Vista Chinesa, exibição de Escolas de Samba com todo o seu colorido e ritmo alucinante de um carnaval. Para culminar, reuniram um improvisado escrete de astros do futebol do Rio e de S. Paulo para uma partida no Maracanã, onde o melhor juiz também se exibiu para a rainha. Na tribuna de honra Sua Majestade viu as evoluções dessa extraordinária Banda de Fuzileiros Navais, viu o Rei Pelé — ela, já o conhece de outras exibições em Wembley — e, após a partida, fêz entrega do troféu aos paulistas, vencedores do jôgo.

Não sei, mas desconfio que na comitiva real, incluindo-se o príncipe consorte, vieram muitos "espertos" para ver o que há de "bossa" no esporte das multidões, na terra do Rei. Compreende-se no México o canarinhos vão querer cobrar o brar, o que houve em Londres por ocasião da última Jules Rimet.

Ao som dos hinos da Inglaterra e do Brasil, deu-se de visitar Brasília, S. Paulo, Guanabara, Recife. Sua Majestade ouviu o braço afetivo do "Deus salve a rainha" e embarcou para o Chile.

Tudo estava as mil maravilhas, lenços de adeus, cobelhas e coisas tais, quando um irreverente lembrou a anedota do patrício que comprou uma coruja como se fôsse um papagaio...

Vocês sabem a anedota.

A rainha viu muita coisa nova, muita coisa, pouca muita atenção e, como a coruja, não disse nada.

A cidade voltou a sua vidinha de sempre. Os boêmios, os pedintes, os facadistas, os cínicos, os mendigos, estão de nôvo na praça, enchendo o vazio, criando problemas que as autoridades demonstram que sabem resolver pra rainha ver.

Será que rainha foi alertada sôbre isso? Ou, como a coruja da anedota não foi feita para falar.

De qualquer forma foi muito boa a visita de Sua Majestade Britânica à Guanabara.

Sociais

Santo do dia:
DÉCIO DANTAS

São Cristóvão

Aniversários:

Completa, hoje, 18 primaveras, a srta. Jussara Cardoso da Rocha, filha do casal, Leonardo-Diva Gonçalves Pereira da Rocha.

Aniversaria, hoje, a menina-môça, Carmélia Soares de Brito, dileta filha do casal, Denilson-Virginia da Veiga Brito.

Faz anos hoje, a professôra Olívia Gomes Ribeiro, digna espôsa, do dr. Tirso de Aquino Ribeiro.

Transcorre, hoje, o aniversário natalício, da sra. Dandisia Gonzaga da Silva, espôsa do sr. Roger Ribeiro da Silva.

Aniversariou, ontem, a senhorita Maria Alice de Alencar, filha do casal, Roberto-Lenita Portela de Alencar.

Nascimentos:

Acha-se em festa, o lar do sr. Renato Pinheiro Dias da Cruz e sra. Tânia de Sousa Cruz, com o nascimento de sua filha Cândida Inês.

Noivados:

Festejam noivos, ontem, a srta. Marisa de Castro Magalhães e o sr. Tito Gonçalves da Gama.

Lançamentos:

A professôra e poetisa, Durvalina Santos, no próximo dia 29 do corrente, lançará seu livro — "Ao Pôr do Sol".

Pensamentos:

Quem cumpre resolutamente o dever acaba por amá-lo.

Ruskin

RETRATOS FLUMINENSES

SANTOS LEVI

CASCATA CONDE D'EU

Gaston d'Orleans — o Conde d'Eu, espôso da Princesa Isabel "a redentora", que a 13 de maio de 1888 aboliu a escravatura no Brasil foi o valoroso marechal das batalhas de Peripenuí, Campo Grande e Caquidjuru, no final da Guerra do Paraguai. Em homenagem a esta figura do Império foi batizada a linda Cachoeira de Sumidouro, a maior do Estado do Rio, de inigualável beleza, a despencar-se de mais de cem metros de altura.

Sumidouro é o município encravado na montanha, entre Carmo, Cantagalo, Duas Barras, Sapucaia, Nova Friburgo e Teresópolis nascido no século passado, tendo êste nome porque o Rio Paquequer, outrora desaparecia, e, mais adiante, reaparecia magestoso, e hoje, se não mais existe o fenômeno, lá está o grande rio, em sinuosa, atravessando a cidade que, se cortada por estradas asfaltadas, seria um nôvo centro fluminense de veraneio.

Fonte de inspiração de poetas como Antônio Joaquim Fernandes e Henrique Barandier dos Santos, de músicos como Carolino Ribeiro de Moura, de escritores como Luís Alberto Martins. Sumidouro é mais precisamente, sua cascata nos inspirou também. Assim produzimos:

CASCATA CONDE D'EU

Em flocos de algodão que se esparrama
De um nevoeiro puro, côr de prata:
Dos montes de granito se derrama
Estruge, grita irrompe em plena mata:

Enérgica, vibrante como em chama
Se solta pelos ares e desata
Entre os raios de sol em auriflama
Catadupa de côres da Cascata:

Cascata Conde d'Eu, que em rodopio
Corre, após, sinuosa, em grande rio,
Impávida, colosso veio de ouro;
Levando em suas vagas rosicler
Grande abraço que vai no Paquequer
A linda e pequenina Sumidouro.

Teatro

EMERY

Hoje é o último dia de "Irma La Dulce" no Teatro [illegible] Caetano — espetáculo musicado que fez [illegible]

BRITTO — DRF 112 — Cena 6 — Med. 36,4

COM O SENTIDO de "restituir para [illegible] cesso histórico do Brasil, uma dramaturgia de [illegible] lizado, tanto na temática como na linguagem", o Teatro Novo [illegible] zará em 1969 o seu Primeiro Seminário de Dramaturgia. O [illegible] é o que a seguir transcrevemos na íntegra:

1º — O seminário está aberto a autores [illegible] ou com, pelo menos, cinco anos de permanência [illegible] peças apresentadas serão inéditas tanto no [illegible] como da publicação ou representação de qualquer [illegible]

2º — As peças serão apresentadas com o verdadeiro [illegible] não sendo admitido pseudônimo (a não ser que se trate de [illegible] fissionais), sigla ou anonimato.

3º — As peças serão examinadas por uma comissão de seleção [illegible] minar que realizará uma primeira triagem.

1 a — A comissão de seleção terá composição de [illegible] um presidente.

1 b — A comissão de seleção terá um prazo de [illegible] desenvolver e concluir seus trabalhos, a partir da [illegible] inscrições.

4 — Os trabalhos do seminário serão dirigidos por uma [illegible] que poderá ser diferente da comissão de seleção, de [illegible] pessoas, sendo eleito entre elas um presidente com direito a [illegible] minerva.

4 a — A mesa não poderá realizar seus trabalhos se não estiver [illegible] menos cinco membros presentes.

4 b — Em caso de número inferior ao necessário para [illegible] romper os trabalhos, poderá ser eleito, na hora, um substituto [illegible] porário.

4 c — Os autores cujas peças não forem escolhidas para [illegible] no seminário poderão ser convidados a tomar parte na [illegible]

5º — Cada autor poderá apresentar até três peças, sendo cada [illegible] em seis cópias, datilografadas em espaço dois sôbre papel [illegible]

6º — As peças deverão ter a duração máxima de [illegible] mínimo de 90 minutos. Elas deverão ser divididas no [illegible] menos duas partes.

7º — O prazo de entrega dos originais terá início no dia [illegible] março de 1969, às 10 horas da manhã e será encerrado no dia [illegible] março de 1969, às 24 horas.

7 a — Os exemplares despachados pelo correio deverão ser [illegible] tados e a inscrição deverá ser acompanhada pelo respectivo [illegible] inscrição.

7 b — A entrega dos exemplares das peças será feita [illegible]

7 c — Como prazo de inscrição entende-se [illegible] e a hora em que tiverem entregues os originais ou a [illegible] das obras.

8º — Os componentes do Teatro Nôvo que [illegible] para o seminário serão admitidos hors-concours.

9º — As comissões selecionadora e julgadora serão compostas [illegible] personalidades pertencentes aos vários setores de cultura e [illegible] no sentido de abranger uma vasta faixa de opiniões.

10 — Cada peça será lida, examinada e discutida [illegible] primeira vez. Numa segunda vez, serão examinadas as versões [illegible] lisadas no texto original e numa terceira [illegible] integralmente na versão considerada definitiva pelo autor.

11 — Haverá um único prêmio, que consistirá no [illegible] indicada, prêmio êste oferecido pelo Teatro Nôvo, que [illegible] direito prioritário de escolher mais um texto que [illegible] de seu repertório.

1 único — O Teatro Nôvo reserva-se o direito de [illegible] no de 1970.

12 — A leitura de tôdas as peças escolhidas será [illegible] vamente e numa única modalidade de apresentação — pela [illegible] Dramática do Teatro Nôvo.

13 — A ordem de apresentação dos textos obedecerá a ordem [illegible] beira ao sobrenome dos autores.

14 — As peças escolhidas para participar do seminário não [illegible] rão o número de dez.

15 — Não haverá classificação. Entre as peças apresentadas [illegible] serão escolhidas e consideradas as de maior valor, e uma [illegible] indicada a que receberá o prêmio de montagem.

16 — As decisões das comissões são soberanas e inapeláveis.

17 — O Teatro Nôvo, dentro do seu plano editorial, estuda [illegible] possibilidade da publicação das três peças escolhidas.

18 — O Teatro Nôvo devolverá aos autores os exemplares [illegible] peças, menos um que ficará arquivado em sua biblioteca. A [illegible] dos textos terá início uma semana depois e até trinta dias [illegible] ramento dos trabalhos do seminário.

19 — O ato de inscrição implica automaticamente a [illegible] presente regulamento.

20 — Qualquer caso de dúvida ou omissão será resolvido [illegible] comissões em seus respectivos setores.

Informações mais detalhadas poderão ser solicitadas à [illegible] Teatro Nôvo, Avenida Gomes Freire, 474, [illegible]

"CUPIDO" É SUCESSO ATÉ DEZEMBRO

José Vasconcelos, o inesquecível cômico do teatro e televisão, [illegible] vez vestindo a pele de "Cupido", num espetáculo que vai [illegible] de gargalhadas, intitulado "Não há quem aguente", [illegible] de Meira Guimarães e direção de Luiz Harold. [illegible] Muller, José Vasconcelos vive situações deliciosas [illegible] à mulher a conquista do homem e do homem. [illegible] Tôdas as noites, até dia 22 de dezembro José Vasconcelos [illegible] Teatro Dulcina, apara apresentar "Não há quem aguente".

Jôgo dos dez erros

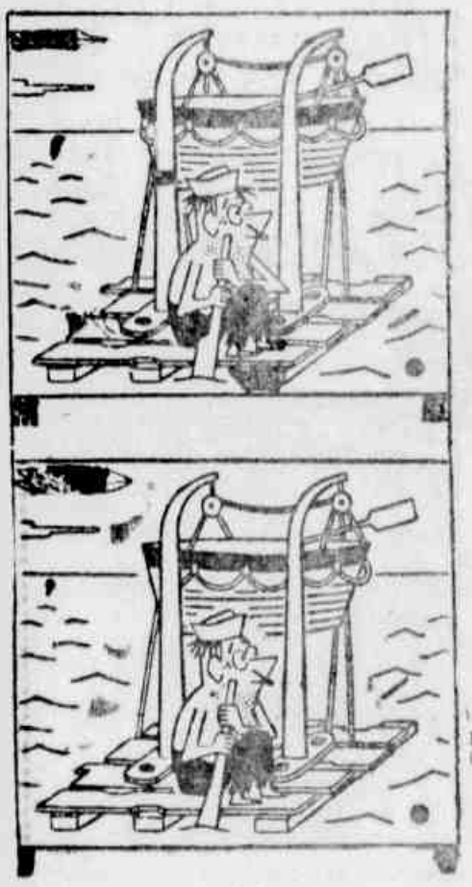

ESTOLANO — ☐ - M5 - M15

O leitor comparando com atenção os dois quadros, achará dez falhas.

Espetáculo Recreativo

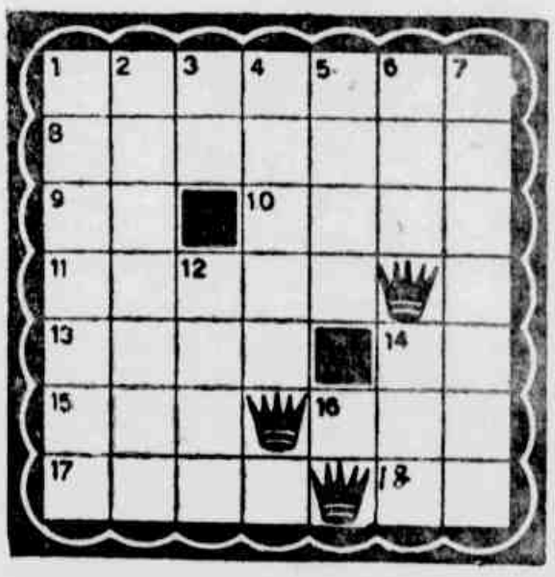

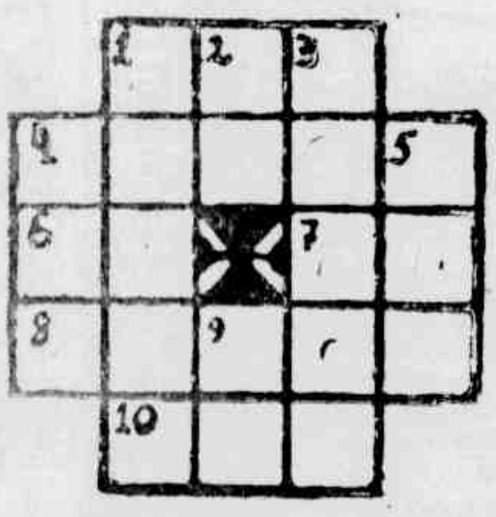

Palavras cruzadas

Antônio Fabelo Chaves

HORIZONTAIS:

1 — Presentear. 8 — Permanente. 9 — Entre nós. 10 — Perpetuidades. 11 — Espádua, robustez. 13 — Defeito moral. 14 — Vento. 15 — Milho torrado. 16 — Lá. 17 — Roedor. 18 — Contratação gramatical.

VERTICAIS:

1 — Aparar, cortar. 2 — Conhecido. 3 — Origem. 4 — Repete. 5 — Animado, ativo. 6 — Coisa insignificante. 7 — Têrço. 12 — Mulher muito gorda (expressão popular). 14 — Fileira ou cada grupo de um partido.

HORIZONTAIS:

1 — Tomba. 4 — Faces. 6 — Elas. 7 — Prefixo que indica repetição. 8 — Destruir, privar de viver. 10 — Desacompanhados.

VERTICAIS:

1 — Habitações. 2 — Vento, brisa. 3 — Mãe-D'água (pl.); lavadeiras voadoras. 4 — Filho de Noé. 5 — Existir. 9 — Porco.

MOTORISTA DIRIJA COM CUIDADO

TESTES

(COL. O GARÔTO SOLITÁRIO — APERITIVO — [illegible]

1 — Quem escreveu o livro "Castro Alves e seu Tempo"?
2 — Qual foi o escore certo daquela partida de futebol entre o Botafogo e Cruzeiro?
3 — Onde e quando nasceu o imortal Rui Barbosa?
4 — Onde e quando faleceu o homem mais inteligente do mundo?

CHARADAS SINTÉTICAS

1 — DE ANTES de provocar o FANTASMA você [illegible] foi tomado de um arrepiante "presságio". Duas e duas.
2 — No OCEANO a barca SEGUIA com um nome de "mulher". Uma e uma.

ADIVINHAÇÕES

1 — Qual é a única coisa que Deus não verá jamais?
2 — Qual a mulher que é mãe, virgem e espôsa?

Sinatra e Mastroianni nos dois melhores filmes da semana

Lançamentos

● "A SERVIÇO DO CRIME". Em Technicolor. Com Don Murray e Inger Stevens. Às 2, 4, 6, 8 e 10 horas. Proibido até 18 anos. ... Tijuca e Éden (Niterói).

● "A MORTE NÃO CONTA OS DÓLARES". Em Eastmancolor e Tecnostampa. Com Mark Damon e Luciana Gilli. Às 2, 4, 6, 8 e 10 horas. Proibido até 14 anos. Azteca, Flórida, Art-Tijuca, Art-Méier, Art-Madureira, Neves (S. Gonçalo), Arte(Meriti) e Miragem(Petrópolis).

● "CAMINHO DO ROCIO". Em Eastmancolor. Com Carmen Sevilla e Francisco Rabal. Às 2, 4, 6, 8 e 10 horas. Livre. ...

● "ENFIM SÓS... COM O OUTRO". Com Augusto César e Leila Santos. Às 2, 4, 6, 8 e 10 horas. Proibido até 14 anos. ... São Luís, Madri, Santa Alice e Central(Niterói).

● "O SATÂNICO ELECTRA 1". Em Eastmancolor. Com George ... e Vivi Bach. Às 2, 4, 6, 8 e 10 horas. Proibido até 10 ... Scala e Rio.

● "OS GIGANTES DO MAR". Com James Mason e Lili Palmer. Às 2, 4, 6, 8 e 10 horas. Proibido até 18 anos. Kelly, Bruni-Botafogo, Presidente, Rio Branco, Bruni-Grajaú, Rio-Palace e Penha.

● "O CHOQUE DOS PLANETAS". Em Eastmancolor. Com Tony ... e Lisa Gastoni. Às 12, 2, 4, 6, 8 e 10 horas. Proibido até 10 anos. Pathé, Pax, Drive-In (Lagoa), Mauá e Para Todos.

● "O DESTINO DE UM HOMEM". Com Serguei Bondarchuk e Zinaide Kirienco. Às 2, 4, 6, 8 e 10 horas. Proibido até 14 anos. Caruso.

● "OS BRAVOS NUNCA MORREM". Em Eastmancolor. Com Wayne Maunder e Mary Ann Mobley. Às 2, 4, 6, 8 e 10 horas. Proibido até 18 anos. Palácio.

● "UMA SOMBRA EM MINHA ALMA". Em Eastmancolor. Com Hayley Mills e Ian McShane. Às 2, 4, 6, 8 e 10 horas. Proibido até 18 anos. Palácio.

● "O DESTINO DE UM HOMEM". Com Serguei Bondarchuk e Zinaide Kirienco. Às 2, 4, 6, 8 e 10 horas. Proibido até 14 anos. ...

REPRISES

● "ANJOS MODERNOS". Às 2, 4, 6, 8 e 10 horas. Proibido até 21 anos. Cineac.

● "OS 36 DO EXPRESSO ...". Em Eastmancolor. Com Stanley Baker e Joanna ... Às 10, 12, 2, 4, 6, 8 e 10 horas. Proibido até 14 anos. ... Condor-Copacabana, ... Odeon(Niterói) ...

● "SETE NOIVAS PARA SETE IRMÃOS". Em Metrocolor e ... Com Howard Keel e Jane Powell. Às 2, 4, 6, 8 e 10 horas. Livre. Vitória.

CONTINUAÇÕES

● "AO MESTRE, COM CARINHO". Em Technicolor. Com Sidney Poitier e Judy Geeson. Às 2, 4, 6, 8 e 10 horas. Proibido até 10 anos. Capri e Co...

● "A ESTRÊLA". Em côr De Luxe e 70 mm. Com Julie Andrews e Richard Crenna. Às ... 4,40 e 9,30 horas. Proibido até 10 anos. Roxi.

● "AS DOCES SENHORAS". Em Eastmancolor. Com Ursula Andress e Virna Lisi. Às 2, 4, ... e 10 horas. Proibido até ... Ópera e Tijuca-Palace.

● "A PRIMEIRA NOITE DE UM HOMEM". Em Technicolor e Panavision. Com Dustin Hoffman e Anne Bancroft. Às 2, 4, 6, 8 e 10 horas. Proibido até 18 anos. Veneza.

● "CINCO MILHÕES DE ERROS". Em Metrocolor e Panavision. Com Robert Wagner e Raquel Welch. Às 2, 4, 6, 8 e 10 horas. Proibido até 14 anos. Metro-Copacabana e Metro-Tijuca.

● "DOIS NA LONA". Com ... Marino e Renato Aragão. Às 2, 4, 6, 8 e 10 horas. Proibido até 14 anos. Olímpia, ... Rio-Palace, Palácio-Vitória, Mascote(Jacarepaguá) e Santa Rosa(Gramacho).

● "VOZES DA NOITE". Com ... Às 2, 4, 6, 8 e 10 horas. Proibido até 18 anos. ... Alvorada e Bruni-Tijuca.

● "NÃO MEREÇO VOCÊS". Com Gianni Morandi e Laura ... Às 2, 4, 6, 8 e 10 horas. Livre. Riviera.

● "OPERAÇÃO SAN GENNARO". Em Eastmancolor. Com Nino Manfredi e Totó. Às 2, 4, 6, 8 e 10 horas. Livre. Art-Palácio.

● "O MARIDO É MEU ... E MATO QUANDO QUISER". Em Eastmancolor. Com Catherine Spaak e Hywell Bennett. Às 2, 4, 6, 8 e 10 horas. Proibido até 18 anos. Coral e Bruni-Ipanema.

● "OLHO SELVAGEM". Em ... e Techniscope. Com Philippe Leroy e Delia Boccardo. Às 2, 4, 6, 8 e 10 horas. Proibido até 18 anos. ...-Copacabana e Matilde.

● "OS ANJOS LOUCOS". Documentário de Longa-metragem sôbre as personalidades dos anos de 1917 a 1930. Às 2, 4, 6, 8 e 10 horas. Livre. Paissandu.

● "O HOMEM QUE VEIO DE LONGE". Em Technicolor. Com Elizabeth Taylor e Richard Burton. Às 1,20, 3,30, 5,40, 7,50 e 10 horas. Proibido até 18 anos. Rex, Copacabana, Botafogo e Carioca.

● "O VALE DAS BONECAS". Em côr De Luxe e Cinemascope. Com Barbara Perkins e Susan Hayward. Às 2, 4,30, 7 e 9,30 horas. Proibido até 18 anos. Leblon e América.

● "OS AMORES DE UM DEMÔNIO". Em Technicolor. Com Vittorio Gassman e Claudine Auger. Às 12, 2, 4, 6, 8 e 10 horas. Proibido até 18 anos. Festival, Paris-Palace, São José, São Pedro, Rosário, Bruni-Piedade e Esperança (Petrópolis).

● "OS DOIS GLADIADORES". Em Eastmancolor e Techniscope. Com Richard Harrison e Moira Orfei. Às 12, 2, 4, 6, 8 e 10 horas. Proibido até 14 anos. Rivoli, Rosário e Engenho de Dentro.

● "PLAYTIME". Em Eastmancolor e 70 mm. Com Jacques Tati e Barbara Dennek. Às 3, 5,20, 7,15 e 10 horas. Livre. Condor(Lgo. do Machado).

● "LUA-DE-MEL AO MEIO DIA". Em Technicolor. Com Hayley Mills e John Mills. Às 1,20, 3,30, 5,40, 7,50 e 10 horas. Proibido até 14 anos. Miramar.

● "REBELDIA INDOMÁVEL". Em Technicolor. Com Paul Newman e Arthur Kennedy. Às 2, 4,30, 7 e 9,30 horas. Proibido até 18 anos. Rian.

● "TRÊS HOMENS EM CONFLITO". Em Technicolor e Techniscope. Com Clint Eastwood e Eli Walach. Às 2, 5 e 8 horas. Proibido até 18 anos. Império e Cachambi.

FILMES E COTAÇÕES

Filmes que constam da programação acima e foram passados em nossa revista-crítica:

"Enfim Sós... Com o Outro" (Classe C), "Sete Noivas Para Sete Irmãos" (Classe A), "Ao Mestre, com Carinho" (Classe A), "A Estrêla" (Classe C), "As Doces Senhoras" (Classe C), "A Primeira Noite de um Homem" (Classe B), "Dois na Lona" (Classe D), "Operação San Gennaro" (Classe C), "Olho Selvagem" (Classe D), "Os Anjos Loucos" (Classe C), "Playtime" (Classe A), "Lua-de-Mel ao Meio-Dia" (Classe C) e "Três Homens em Conflito" (Classe C).

MAIS de uma dúzia de filmes novos, semana cheia, movimentada e com o grande consôlo de não ficarmos sujeitos apenas a faroeste spaguetti, que desta vez é um só, tão pouco a fitinhas policiais no estilo cansativo das imitações de James Bond, a quem durante os próximos sete dias tentarão desmoralizar em "A Louca Missão do Dr. Schaeffer", "Upperseven, o Agente do Diabo", "Atiro Primeiro e Pergunto Depois" e "Por um Corpo de Mulher". E por falar em filmes ruins, vem por aí uma imitação de "Os Pássaros", de Hitchcock: "A Picada Mortal". Só que agora, ao invés dos estranhos e ridículos pássaros loucos do Hitchcock, teremos bandos de abelhas "treinadas para eliminar sêres humanos". O que já dá para rir antes de ver o filme.

Quais são as grandes promessas da próxima semana? "Crime Sem Perdão", com Frank Sinatra, dirigido pelo competente Gordon Douglas. "O Estrangeiro", de Luchino Visconti baseado em Alberto Camus, com Mastroanni. A conta de ver para crer fic ao filme soviético "O Destino de um Homem", que marca a estréia directorial do ator Serguei Bondarchuk.

O resto é "Joe é Muito Vivo", com Elvis Presley, "Os Maníacos" comédia policial italiana, "Os Turbantes Vermelhos", com Yul Brynner, usando turbante para cobrir a careca, "Os Bravos Nunca Morrem", "western" sôbre Custer, e "Tropa de Choque", melodrama francês sôbre a guerra contra os nazistas.

A Louca Missão do Dr. Schaeffer

"The President's Analyst", da Paramount, em tecnicolor/panavision. Direção de Theodore J. Flicker. Com James Coburn e Joan Delaney. Um psiquiatra cuida da saúde de um certo presidente dos Estados Unidos.

A Picada Mortal

"The Deadly Bees", da Paramount, em tecnicolor. Direção de Freddie Francis. Com Suzanna Leigh, Frank Finlay e Guy Doleman. Abelhas estranhas, mortíferas, atacando sêres humanos.

Atiro Primeiro e Pergunto Depois

Filme francês, sem indicação de título original. Apresentação da Warner Bros. Direção de Raoul J. Levy. Com Henry Silva, Jack Kingman, Micheline Presle, Elsa Martinelli e Eddie Constantine. Mais um melodrama sôbre "Sindicato do crime", na base do recente "A Serviço do Crime", ainda em exibição.

Crime sem Perdão

"The Detective", da 20th Century Fox, em côr De Luxe-Panavision. Direção de Gordon Douglas. Com Frank Sinatra, Lee Remick, Ralph Meeker e Jacqueline Morte, ninfomania, corrupção, e dentro de tudo isto, Sinatra, o policial que ambiciona vencer na carreira e é obstado por politiqueiros.

Joe é Muito Vivo

"Stay Away Joe", da Metro-Goldwyn-Mayer, em Metrocolor/Panavision. Direção de Peter Tewksbury. Com Elvis Presley, Burgess Meredith, Joan Blondell, Katy Jurado e Thomas Gomez. Musical no estilo corriqueiro do propagador do "rock and roll", ambos ultrapassados.

O Destino de um Homem

"Sudba Cheloveca", produção soviética Mosfilm/Nova Filmes. Direção de Serguei Bondarchuk. Com Bondarchuk e Zinaide Kirienco. A revolução russa, a guerra contra os nazistas, muito anos depois, relembradas por um velho camponês soviético.

Os Turbantes Vermelhos

"The Long Duel", da Paramount, em Eastmancolor/Panavision. Direção de Kenkin. Com Yum Brynner, Trevor Howard e Virginia North. Um guerreiro das montanhas da Índia lutando contra o domínio inglês.

O Estrangeiro

"Le Straniere", italiano, da Paramount, em Eastmancolor. Direção de Luchino Visconti. Baseado no livro de Alberto Camus. Com Marcelo Mastroianni, Anna Karina, Bernard Blier e Jacques Herlin. Na Argélia, o drama de um franco-argelino condenado à morte.

Os Maníacos

"I Maniaci" italiano, da Fama Filmes. Direção de Lúcio Fulci. Com Raimondo Vianello, Walter Chiari, Barbara Steele, Franco Fabrizi e Franca Valeri. Uma comédia sôbre pequenas manias que assolam o homem no mundo moderno...

Os Bravos Nunca Morrem

"The Legend of Custer" da 20th. Century Fox, em côr De Luxe. Direção de Sam Wanamaker (ex-ator de grandes filmes, inclusive um com Dmytrik) e Norman Foster, que foi assistente de Orson Welles, nos bons tempos do gênio em Hollywood. Com Wayne Maunder, Slim Pickens e Mary Ann Mobley. "Western" sôbre as façanhas do célebre general Custer, que Errol Flynn consagrou num belo filme.

Por um Corpo de Mulher

"Dont Just Stand There", da Universal-International, em tecnicolor. Direção de Ron Winston. Com Robert Wagner, Mary Tyler Moore (de "Positivamente Millie") e Glynis Johns. Policial, na base de James Bond...

Tropa de Choque

"Unne Homme de Trop", francês, da United Artists, em Eastmancolor/Techniscope. Direção de Costa-Gravas. Com Jean-Claude Brialy, Bruno Cremer, Jacques Perrin e Gérard Blain. A luta dos "maquis" franceses contra os nazistas.

Upperseven, o Agente do Diabo

"Upperseven, L'Uomo da Uccidere", italiano, da Marte/River Filmes, em Tecnicolor/Techniscope. Direção de Alberto de Martino. Com Paul Hubschmid, Karin Dor, Nando Gazzolo e Rosalba Neri. Agente secreto italiano em ação contra um certo "Kobrás".

A MODA DA QUENTÍSSIMA RAQUEL WELCH

Tudo isto de Raquel Welch pode ser admirado esta semana no filme "Cinco Milhões de Erros". E como ela não pára de trabalhar em cinema, é também figura de destaque no elenco de "A Espiã que Veio do Céu", que veremos brevemente aqui no Rio. Mas olhem bem para a menina, que hoje é moda, tal como está na foto, nos "posters" moderninhos das lojas psicodélicas da cidade! É um negócio, não é?

Nomes & notícias

O QUE HÁ DE MELHOR

Uma nova organização cinematográfica nos Estados Unidos, a Cinema Center Films, vem por aí com uma produção em grande estilo, reunindo o que há de melhor entre os diretores e atores de Hollywood. Quando começará a operar no Brasil?

A AMBIÇÃO DE CLÉO

Cléo Mignon, linda, fresca, jovem, entusiasmada para começar a trabalhar à frente do elenco de "O Playboy Maldito", que Nilo Machado dirigirá. Cléo veio de Cachoeira de Itapemirim, que tanta gente famosa vem dando ao cenário artístico brasileiro, inclusive Roberto Carlos. Cléo Mignon, podem estar certos, vai marcar sua presença. E sua grande ambição é vencer como atriz dramática, conforme nos revelou.

O FILME PROIBIDO

"O Bandido da Luz Vermelha" foi vetado no Instituto Nacional do Cinema. Não obteve certificado de boa qualidade porque o ator Milton Rodrigues registrou um título igual... Os produtores impetraram, ontem, mandado de segurança, que, segundo o brigadeiro, vai livrar o filme fácil, fácil...

ANIVERSÁRIO DA CONDOR

Uma festinha com bolos e velinhas, nos escritórios da Condor Filmes, comemorando o aniversário natalício do jovem Domingos Barbosa Viana, auxiliar da publicista Cléia Barros Trisciuzzi. Daqui, ao amigo Domingos, um abraço forte e muitas felicidades.

Cléo Mignon dos pés à cabeça. Um monumento

MUDANÇA DE FREQUÊNCIA

Cêrca de duzentos e sessenta logradouros de Brás de Pina, Irajá, Vila da Penha, Vicente de Carvalho, Vila Cosmos e Circular da Penha, alimentados pela nova Estação Distribuidora que a Light construiu nesse último bairro, passarão a ser supridos, a partir de segunda-feira, dia 25, com energia produzida a 60 ciclos por segundo. A rêde distribuidora local será desligada às 6h30min e religada às 7 horas, já com energia a 60 ciclos.

A Eletrobrás publicou nos jornais matutinos do dia 22 de setembro último, comunicado contendo a relação dos logradouros onde se processará a mudança de freqüência. A Light também distribuiu instruções aos consumidores locais sôbre as adaptações necessárias aos equipamentos e aparelhos elétricos.

Segunda-feira, para atendimento aos diferentes grupos de consumidores constantes dos comunicados que a imprensa vem publicando, o COFRE manterá postos de informações na Escola Grécia (Av. Brás de Pina, 1.633, Tel. 30-9677) e na Escola Brant Horta (Rua Bento Cardoso n.º 6, próximo do Viaduto Lôbo Júnior, tel. 30-6197) e a Light manterá um pôsto em sua Estação Distribuidora Penha, na Av. Brás de Pina, 262, tel. 30-3479.

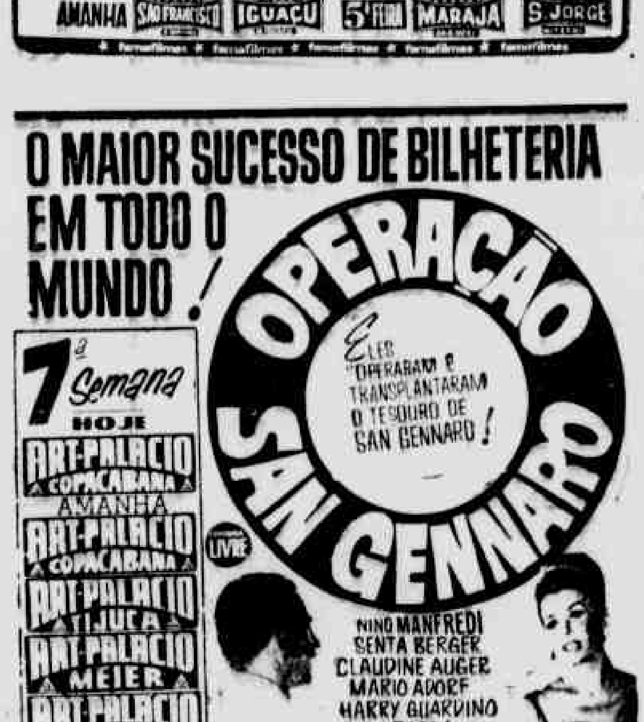

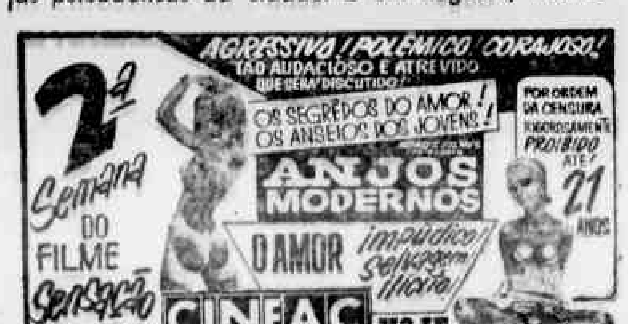

ATENÇÃO

FAÇA VOCÊ MESMA OS SEUS VESTIDOS

Corte e costura pelo método de ENSINO SEM MESTRE da Prof.ª Eloyna Annecchini de Araújo — "Direitos Autorais" n.º 10.038. Êste livro é um verdadeiro curso para quem não pode freqüentar uma escola.

Rua Voluntários da Pátria, 67 — ap. 201 — Botafogo — Telefone 26-4045.

Curso intensivo para quem deseja ter um diploma autorizado pelo DETP para lecionar e abrir escola.

GINÁSIO PROFESSOR ANSELMO
SOB INSPEÇÃO FEDERAL
Confôrto — Eficiência — Disciplina. Rua Praça Mesquita, 37 MESQUITA

EDUCANDÁRIO NOVA MESQUITA
Curso Primário Especializado — Av. Getúlio de Moura, 250 Mesquita — Estado do Rio.

CORAÇÃO, FÍGADO, ESTÔMAGO E INTESTINOS — RADIOSCOPIA
CONSULTAS NCr$ 5,00
DR. AUGUSTO ALBUQUERQUE
Avenida Rio Branco, 185 — 12.º andar — Sala 1.224
Telefone: 52-5442 — de 9 às 11 e de 14 às 18 horas

CASA BARATA
Artigos de Umbanda — Santos — Imagens de todos os tamanhos — Velas, Guias e Livros — Praça da República, 46 ... — Telefone: 43-3247

Consultas Cr$ 1.000
OLHOS, OUVIDOS NARIZ E GARGANTA
DR. FORTUNATO
Rua dos Andradas, 39, sala ... junto ao Largo de São Francisco, das 12 às ... — Consultas com hora marcada ... — Telefone 43-1444

DOENÇA DOS PULMÕES E CORAÇÃO
Tosse, Resfriado, Bronquite, Asma e Escarros Sangüíneos, Dores no peito e nas Costas, Emagrecimento, Fraqueza, Falta de Apetite, Palpitações, Falta de Ar, Pressão Alta.
DR. HENRIQUE SINGER
Consultas com radioscopia
Das 9h30m às 11h30m e das 14h às 16h30m
Radiografia dos Pulmões e Coração
Resultados Imediatos
RUA DO OUVIDOR, 183 Salas 207-209 — Tel.: 435656

DOENÇAS SEXUAIS
DE HOMENS E SENHORAS
Doenças Sexuais • Clínica Geral de Homens • Senhoras do Aparelho Digestivo, de Nervosos, Angústia, Ansiedade, Pressão, Mêdo, Agressividade, Insônia, Componentes Emocionais das Doenças
Hipnose — Eletrossono — Psicoterapia dinâmica
Rua Santa Clara, 70 — 2.º andar (esquina de Avenida Copacabana) Tel.: 37-8753 — Diàriamente com hora marcada. Horário: De 8 às 20 horas
DR. ANTÔNIO MONTERA

CRISTAIS — CARREAUX — VIDROS E ESPELHOS PARA MÓVEIS
METAIS PARA VITRINES — VIDROS PARA CLARABÓIAS E OBRAS
VIDRO RIO LTDA.
IMPORT. E EXPORT. DE VIDROS E CRISTAIS
Rua Pedro Alves, 97-A — Rio, GB
TELEFONE 23-9537
Escritório:
Telefone: 23-4773

S. Carlos com Samarone em "Rio 50 anos de Samba"

A Escola de Samba Unidos de São Carlos está disposta a disputar, palmo a palmo, a hegemonia da passarela da Avenida Presidente Vargas. Pelo menos é o que afirma o cenógrafo João Carlos de Moura, autor do enrêdo e encarregado de concretizá-lo em têrmos de fantasias e alegorias. Assim, «Rio, 50 Anos de Samba» promete empolgar a população carioca no carnaval que se aproxima.

O ENREDO

«Rio, 50 Anos de Samba», além de João Carlos, conta também com a quase indispensável ajuda do veterano «Xangô», diretor de Harmonia da vermelho e branco. João Carlos, apesar de jovem, foi o 1º prêmio de decoração do carnaval de clubes, ao lado de outro expoente, David Ribeiro, decorando a Associação Atlética Vila Isabel, no carnaval passado. Ouvido pelo repórter, disse:

— A finalidade precipua do enrêdo que escolhemos é a de contar a verdadeira estória do samba e mesmo da música popular brasileira. Com no mínimo 2.500 figurantes, a Unidos de São Carlos pretende mostrar como eram as reuniões na casa de «Tia Ciata», nos idos da escravidão, em meados do século XVIII, e a maravilhosa inspiração contemporânea de Chico Buarque de Holanda, sem falar nos outros compositores que nunca serão esquecidos, como Ari Barroso, Antenor Nascentes, Noel Rosa, Almirante e muitos outros.

OS «VIPS»

— Entre as personalidades importantes que desfilarão na simpática vermelho-e-branco, figuram as artistas Vanja Orico e Leila Diniz (televisão), os jogadores Silva e Onça do Flamengo e Samarone do Fluminense. Lúcio Rangel, verdadeira enciclopédia do samba, está para ser nomeado Adido Cultural para nossa embaixada em um país asiático. Caso não viaje até o carnaval, estará também desfilando na Unidos de São Carlos. Além disso, depois do carnaval, Lúcio promete lançar um livro na praça, cujo título tem o mesmo nome do samba do nosso enrêdo: «Rio, 50 Anos de Samba».

A "ONCINHA" E O SAMBA — *Botando a "India" — é assim mesmo que ela é chamada — para balançar, o Bloco Carnavalesco Bafo da Onça, volta a realizar hoje, à noite, no ginásio do América, movimentado ensaio de samba-show, repetindo, em dose melhor, aquela beleza de espetáculo que os admiradores do zirguidun já se habituaram a aplaudir. Com suas fantasias características de oncinha, as integrantes do conjunto-show estarão mostrando com as cadeiras, a cadência rítmica do autêntico, com esta maravilha da foto: "India", esbanjando saúde*

"Mamãe eu vou às Compras" e Milionários no Automóvel Clube

Enquanto o Grêmio Social Paranhos, com grande antecedência convidava LUTA DEMOCRÁTICA a participar do seu primeiro **reveillon**, que realizará no próximo dia 31 de dezembro, assinalando a arrancada da agremiação nos festejos pré-carnavalescos, os promotores dos famosos bailes dos «Milionários» e «Mamãe eu vou às compras», davam a conhecer ter sido deliberado que, ano vindouro, realizarão dez grandiosas festas, inclusive duas pré-carnavalescas, nos salões do Automóvel Clube do Brasil, que serão decorados com o motivo **Um Harém no Carnaval**, conforme revelou Demétrio Ajara.

LEIA OUTRAS NOTICIAS de CARNAVAL NA PÁGINA 4

INÉDITO!

PELA 1ª VEZ NO BRASIL 58 LOJAS LIQUIDAM TUDO!

ULTRA LIQUIDAÇÃO NACIONAL

OS PREÇOS FALAM POR SI!

ULTRALAR

GUANABARA · RIO DE JANEIRO · MINAS GERAIS · SÃO PAULO · PARANÁ · R. GRANDE do SUL

FOGÃO ULTRA - 4 bôcas, com forno e estufa hermèticamente fechados p/ guarnições fundidas, proporcionando economia de gás - pintura porcelanizada - bicolor
De ~~220,00~~
por 69,00 ou
7,90 mensais SEM ENTRADA

Wallig Visoramic - com flamatic - acende instantâneamente, sem uso de fósforos - contrôle automático - 4 bôcas - bicolor
33,00 mensais sem entrada

PRAZOS EM "BANHO MARIA"

Brastemp Imperador 6 bôcas - forno gigante, chapa churrasqueira - bicolor
59,90 mensais sem entrada

Brastemp Príncipe Luxo 4 bôcas - queimadores especiais, tampa porcelanizada, bicolor
32,00 mensais sem entrada

Semer Retisemer-Minor 4 bôcas - grelha superior integral, forno compacto c/ isolador térmico - bicolor
7,90 mensais sem entrada

Semer Riviera II 4 bôcas - 2 queimadores gigantes, forno compacto, visor panorâmico - bicolor
12,00 mensais sem entrada

ALFA 4 bôcas - com forno e estufa - bicolor
8,30 mensais sem entrada

Wallig Nordeste 4 bôcas - tipo gabinete - bicolor
19,00 mensais sem entrada

TROQUE Seu fogão usado, seja qual fôr o estado, vale até 80,00 na ULTRALAR!

NÃO TRAGA DINHEIRO! TUDO SEM ENTRADA! TUDO EM 20 MESES SEM JUROS! TUDO PELA METADE DO PREÇO! TUDO COM ENTREGA EM 24 HORAS!

Fogão de Mesa 2 bôcas - com instalação ULTRAGAZ
6,50 mensais sem entrada

Alfa Luxo 4 bôcas - forno e estufa, com tampão - bicolor
12,00 mensais sem entrada

Ultragaz Super 4 bôcas - com tampão, forno e estufa
14,50 mensais sem entrada

É mais fácil comprar na ULTRALAR DA PÉ

URUGUAIANA: Rua Uruguaiana, 154 • ASSEMBLÉIA: Rua da Assembléia, 104-A • BONSUCESSO: Rua Cardoso de Morais, 68 e 68-A • MADUREIRA: Rua Domingos Lopes, 795 • PENHA: Estr. Brás de Pina, 96-A • VICENTE DE CARVALHO: Estr. Vicente de Carvalho, 661-D • MEIER: Rua Arquias Cordeiro, 278 • CAMPO GRANDE: Rua Viúva Dantas, 60-G e H • SÃO JOÃO DE MERITI: Rua da Matriz, 133 • NOVA IGUAÇU: Rua Otávio Tarquínio, 165 e Rua Ouvidor, 25 • CAXIAS: Av. Nilo Peçanha, 207 • NITERÓI: Rua José Clemente, 47 • BANGU: Rua Ministro Ary Franco, 35 • SÃO GONÇALO: Rua Nilo Peçanha, 14-Rôdo • PETRÓPOLIS: Av. 15 de Novembro, 171 • TERESÓPOLIS: Rua Francisco de Sá, 166 • NILÓPOLIS: Av. Mirandela, 58 • COPACABANA: Rua Siqueira Campos, 143 - Lojas 10, 11 e 12 (Super Shopping Center) e Av. N.S. de Copacabana, 673 • MAGÉ: Av. Pe. Anchieta, 32.

BREVE: NOVA LOJA ULTRALAR NO MEIER - RUA DIAS DA CRUZ, 92